[illegible] DE MAYO — Buenos Aires, [illegible] 1920

La Epoca

PRECIOS DE SUSCRIPCION [illegible]

Servicio telegráfico especial para LA EPOCA

(DE LA UNITED PRESS, AGENCIA HAVAS Y NUESTROS CORRESPONSALES)

La actitud de Inglaterra ante el avance francés en la zona neutral

En la próxima conferencia interaliada se discutirá la cuestión de Turquía

Congreso del partido católico italiano

[illegible] de ciudades [illegible] por los franceses

[illegible] entre Francia e Inglaterra

[illegible], abril 12. (United Press) — [illegible] los diarios matutinos co-[illegible] en tono amistoso las notas [illegible] inglesa. Consideran los [illegible] el marcado deseo de am-[illegible] en pro de la concilia-[illegible] llevará a un entendimiento [illegible].

[illegible], abril 12 (United Press) — [illegible] por la tarde saldrán con [illegible] Alemania 1500 soldados [illegible] y numerosas baterías.

[illegible], abril 12 (Agencia Havas) — [illegible] de París" dice que M. Mi-[illegible] abriga la intención de abs-[illegible] de hacer toda declaración en [illegible] hasta que se haya llegado a [illegible] respecto al conflicto fran-[illegible], pero si la controversia [illegible] es posible que, si lo [illegible] pidiese a la representa-[illegible] que se consagrara a la [illegible] debería seguir el go-[illegible].

[illegible], abril 12 (Agencia Havas) — [illegible] formalmente una in-[illegible] publicada por la "Gazette [illegible]", según la cual Francia [illegible] intención de ocupar mili-[illegible] y Heidelberg.

[illegible], abril 12. — (Agencia [illegible]) — "The Morning Post" ase-[illegible]

[illegible], abril 12. — (Agencia [illegible]) — "The Daily Mail" dice [illegible] última esperanza que existe [illegible] mantenimiento de la paz, re-[illegible] la colaboración incondicional [illegible] de los dos países. Agrega: [illegible] hubiésemos encontrado en [illegible] de Francia quizás habría [illegible] obrado de la misma manera."

[illegible], abril 13. — (Agencia Ha-[illegible]) — La comisión de relaciones [illegible] de la cámara de diputados [illegible] hoy al jefe del gabinete, M. Mi-[illegible], quien hará una declaración [illegible] lo que manifestará en la se-[illegible] pública que probablemente será [illegible]. [illegible] comunicación será adelanta-[illegible] o retrasada, según el estado en [illegible] se hallen las negociaciones con [illegible] gobierno de Londres. [illegible] sabe que la cámara de diputa-[illegible] reanuda hoy las sesiones públi-[illegible] para discutir los nuevos recursos [illegible].

PARIS, abril 12. (United Press) — [illegible] primer ministro Millerand hará [illegible] declaración sobre la nota fran-[illegible] a Lord Derby. El anuncio lo ha-[illegible] la reunión de mañana de la cá-[illegible] de diputados. Se espera un [illegible] franco-británico.

[illegible] de artículos alemanes en Australia

[illegible] SHINGTON, abril 12 (Agen-[illegible]). — Telegrafían de Mel-[illegible] que el gobierno australiano [illegible] para decretar el embar-[illegible] todos los artículos alemanes. [illegible], por otra parte, que las [illegible] que gravan los artículos y [illegible] alemanas, son tan ele-[illegible] que es virtualmente imposi-[illegible] importarlas desde Alemania.

[illegible] del prohibicionismo

UN CURIOSO CONTRATO

[illegible] YORK, abril 12 (Agencia [illegible]). — Informaciones recibidas [illegible] dan la curiosa noticia de [illegible] director de un teatro norte-[illegible] al contratar a la artista [illegible] Mlle. De Lydia, para una [illegible] representación que tendrá lu-[illegible] octubre en Nueva York, le [illegible] asegurado en el contrato la pro-[illegible] de champagne para cada co-[illegible], a pesar de la ley prohibicio-[illegible].

[illegible] General Fournier [illegible] ante una corte marcial

[illegible], abril 12. (U. Press) — [illegible] general Fournier, que fué gober-[illegible] de Maubeuge en el año 1914, [illegible] hoy por una corte mar-[illegible] con otros cinco oficiales, [illegible] acusación de ser responsables [illegible] capitulación de la ciudad y [illegible] abandono de sus puestos. [illegible] juicio seguirá por cerca de tres [illegible].

[illegible] Explosión en un barco

[illegible] NAPOLES, abril 12 (U. Press) — [illegible] "Bastia", cargado de aceites [illegible] explotó. Se cree perdido to-[illegible]. Los perjuicios ascienden [illegible] millones de liras. Hubo algunos [illegible].

Congreso católico de Nápoles

NAPOLES, abril 12. — (United Press). — El congreso del partido Católico, que se celebra en esta ciudad, discutió los problemas de la educación. El profesor Anile, de la Universidad de Nápoles, presentó una resolución pidiendo la libertad de enseñanza y la abolición de las escuelas del estado, reservando para éste solamente el derecho de examen de los alumnos de las instituciones de educación privadas, tal como se hace en los Estados Unidos. Anile dijo que la educación por el estado significa el desarrollo del materialismo y del bolshevikismo y la decadencia del espíritu religioso.

Los delegados se hallan unánimemente en favor de la resolución antes mencionada.

Otra interesante cuestión que se halla a estudio del congreso es la que alude a la colaboración parlamentaria con los demás partidos.

La resolución del diputado Chronchi en pro de una participación activa en el gabinete, parece también ha de ser aprobada.

Durante el debate, al aludirse al envío hecho por Francia de tropas de color a regiones alemanas, provocó cierta excitación y se oyeron gritos de: "¡Venganza!".

NAPOLES, abril 12 (United Press) — La votación habida ayer temprano acerca de la resolución extremista en el congreso católico, fué de 106.000 en contra y de 27.000 a favor de ella.

Resolución de los Caballeros de Colón

[illegible] directores de los Caballeros de Colón, respecto a la decisión adoptada por esa asociación de invertir siete millones de dólares en la educación de los ex soldados y veteranos de la gran guerra.

La situación mejicana

WASHINGTON, abril 12 (United Press) — Créese que los Estados Unidos no intervendrán en Sonora a menos que las luchas sobre la frontera se hagan más serias, haciéndose entonces necesario que los norteamericanos hagan servicios de patrullas en la forma que lo hicieron cuando Vila quiso arrebatar el gobierno de Juárez de manos de Carranza.

A causa de que los indios yaquis se hallan en favor de De la Huerta, se cree que Carranza deberá emplear grandes fuerzas contra el gobierno de Sonora. Este se ha apoderado del ferrocarril Pacífico del Sur, propiedad de norteamericanos, pero hasta ahora sus propietarios no han protestado.

En breve se firmará un convenio entre Italia y Austria.

ROMA, abril 12 (U. Press) — El Dr. Ludwig Paul, subsecretario austriaco de transportes, manifestó en el curso de una entrevista que se firmará entre Italia y Austria una convención haciendo de Trieste el puerto para el comercio austriaco de exportación, debido al elevado precio del carbón y al impuesto que se ha fijado sobre las mercaderías exportables.

Sobre la exportación de obras de arte en Francia

NUEVA YORK, abril 12 (Agencia Havas) — A pesar de que los diarios ocupan la mayoría de sus columnas a comentar la huelga ilegal de ferrocarriles, se ha conseguido recoger despachos interesantes sobre noticias europeas.

El diario "La Lanterne" que aparece en París, dice que a fin de proteger los tesoros de arte francés, que los norteamericanos y otros coleccionistas, gracias a la situación del cambio, pueden adquirir ofreciendo precios fabulosos, pide se establezca una ley pohibiendo la exportación de obras de arte, salvo las que sean autorizadas por el ministerio de instrucción pública.

A este respecto es interesante hacer notar la llegada del artista francés M. Charles Plumet, que es muy conocido en los círculos artísticos, quien ha venido a ésta para organizar una exposición permanente que permita a los norteamericanos apreciar lo hermoso del arte francés.

El presupuesto español

MADRID, abril 12. — (United Press). — El presupuesto votado por la cámara asciende a 2676 millones de pesetas, con un déficit inicial de 300 millones. Dos mil millones se destinan a gastos permanentes y 376 son para gastos extraordinarios.

Desde que los recursos provistos por los impuestos sólo dan 1842 millones el déficit del nuevo presupuesto ascenderá a 34 millones, que como se ha anunciado, será cubierto por otro empréstito.

La conferencia de San Remo

El destino de Turquía

PARIS, abril 12. (Agencia Havas) La conferencia de San Remo será iniciada probablemente el 19 del corriente. En ella serán discutidas las cuestiones del tratado de paz con Turquía y se resolverá especialmente lo que se refiere a las cláusulas militares que no han sido fijadas en Londres.

La cuestión sobre la permanencia de los turcos en Constantinopla, no será nuevamente puesta sobre el tapete, pero será discutida la cuestión de Esmirna.

Tranquilidad en Vladivostock

TOKIO, abril 12 (Agencia Havas) — Se anuncia oficialmente que reina tranquilidad completa en Vladivostock.

Movimiento de emigrantes e inmigrantes en España

MADRID, abril 12 (U. Press) — Según un avance estadístico hecho por el consejo superior de emigración, el movimiento de emigrantes e inmigrantes durante el año último, comparado con el del anterior, ha sido el siguiente:

Emigración: en el año 1918, entre hombres y mujeres, 2.168; en el año 1919, 71.722. En total, 51.552 más que el anterior.

Inmigración: en el año 1918, entre hombres y mujeres, 28.406; en el año 1919, 47.181. En total, 18.775 más que el anterior.

[illegible] Press) — En Barcelona la tranquilidad es completa. El capitán general Weyler tiene las mejores impresiones. El descontento producido por la dimisión del general Milans del Bosch ha desaparecido.

La Confederación Regional del Trabajo de Cataluña ha publicado un manifiesto donde afirma que su derrota es solo aparente, que a la vuelta de 15 días o un mes, tendrá tanta o más fuerza que al declararse el lock-out y que dentro de ese plazo ellos podrían declarar una huelga general en tanto que los patrones necesitarán un año por lo menos para resarcirse de los daños que el lock-out les ha causado.

SUD AMERICA

BRASIL

El canciller uruguayo — Jira del ministro chino — Próxima exposición — El presidente de la república.

RIO DE JANEIRO, abril 12 — Comunican de Sao Paulo que el secretario del interior ofreció ayer un almuerzo al ministro de relaciones exteriores del Uruguay, doctor Juan Carlos Buero, quien después, acompañado por numerosa comitiva asistió al partido de football jugado entre el team representativo de Río Grande del Sud y el local, venciendo este último por tres goals contra dos.

Anoche el doctor Buero con la comitiva que le acompañó a Sao Paulo, se embarcó de regreso a esta capital donde llegará en la mañana de hoy.

—El ministro chino ha partido con destino a Sao Paulo, a fin de realizar una excursión por las colonias chinas existentes en el estado.

—Se anuncia que en la próxima exposición pecuaria que se realizará en esta capital, le están reservados a la Argentina y al Uruguay sesenta puestos, para la presentación de sus productos.

El presidente de la república y su familia vendrán definitivamente de Petrópolis a esta capital el 20 del corriente.

CHILE

Audiencias presidenciales — El ministro Figueroa Larrain — Olimpiada sudamericana — La nota norteamericana — Varias noticias.

SANTIAGO, abril 12.—El próximo miércoles el señor presidente de la nación recibirá al ministro de Colombia y el jueves al nuncio apostólico.

—El 20 del corriente partirá con destino a Buenos Aires el doctor Emiliano Figueroa Larrain, a fin de hacer entrega de la legación a su sucesor y despedirse del gobierno argentino. El citado diplomático ha recibido numerosos telegramas de personalidades de la Argentina en las cuales le expresan su sentimiento por su retiro.

—A mediodía llegaron los deportistas uruguayos que tomarán parte en las próximas olimpíadas sudamericanas. Los sportsman de ésta, preparan festejos en su honor.

—El señor Eleodoro Yáñez ha sido invitado por el instituto de conferencias de Buenos Aires para que concurra a inaugurarlo.

—Llegó el mayor Abarca, agregado militar del Ecuador, quien ha declarado que las relaciones y la amistad de Chile [illegible] mayor intensidad [illegible] mente el establecimiento [illegible] corriente comercial en beneficio para ambos países.

—"El Diario Ilustrado" [illegible] de la carta del secretario de Estado norteamericano al [illegible] en Chile de la American [illegible] New York, dice que el espíritu de la nota norteamericana queda puntualizado con mayor claridad que cualquier otro documento publicado, agregando que no hubo ningún propósito de intervención, sino el afán de que la paz sudamericana no sea alterada, creyéndose falsas las informaciones amenazadoras.

Información local de última hora

EN LA PRESIDENCIA

A las 2 p. m. llegó a la Casa de Gobierno el presidente de la república.

Con su secretario doctor Benavídez, atendió la firma de expedientes de varios departamentos, entre ellos algunos de jubilaciones.

Recibió al gobernador y vice electos de Santa Fe, doctores Mosca y Mendieta, al jefe de policía, director de correos, y gobernador del Chubut, doctor Franzoni, quien regresa a aquel territorio.

Con sus ministros se reunió luego en acuerdo, que continuaba a la hora de cerrar esta edición y al que asiste el ministro de hacienda, doctor Salaberry, quien ayer regresó de Norte América.

Pagos efectuados hoy

La tesorería general efectuó en la fecha las siguientes entregas: pesos 277.188 en giros al interior para pago de sueldos; 50.000 a guerra para forraje; 39.524 a presupuestos internos para viáticos; [illegible] 000 a obras públicas para jornales; 15.000 a agricultura para viáticos; 300.000 al ministerio de guerra; 140.000 al de marina para sueldos; 13.980 a contaduría para [illegible] Educación para pago de maestros de instrucción primaria [illegible] 600.000 a la superintendencia de hipódromos.

El total de lo abonado hoy sumó 1.362.218 pesos m|n.

Producción de petróleo

Se ha recibido en el ministerio de agricultura de la administración del petróleo de Comodoro Rivadavia, una comunicación haciendo saber que los pozos que están en explotación, han producido en los días 7 al 9, inclusive, la cantidad de un mil setecientos cuarenta y cuatro metros cúbicos de combustible líquido.

Pasajes y fletes oficiales

Cargos y apreciaciones infundados

La comprobación es facil de hacer

Afirma un diario que el gobierno nacional adeuda a las empresas de transportes 8.325.000 pesos en concepto de fletes y pasajes oficiales. Este dato, seguramente, ha sido obtenido en el congreso, donde se encuentran todos los expedientes correspondientes a créditos suplementarios solicitados por el actual gobierno para satisfacer los importes de las cuentas impagas del "régimen".

¿Por qué no publica el aludido diario un detalle de esas cuentas, para que el pueblo pueda saber si es el gobierno radical, como afirma, quién abusó de los pasajes y fletes oficiales, para los amigos, o los anteriores del "régimen"?

Los documentos respectivos están en las carpetas de las comisiones del senado y de la cámara de diputados y es fácil para la diputación socialista obtener el dato.

Y si se quiere ahondar más la investigación se verá como este gobierno, a fin de mantener el crédito de la nación en el extranjero y en el país se ha visto obligado, en momentos de angustias para las finanzas del Estado, a echar mano de recursos ordinarios, para atender la administración, para satisfacer deudas que dejaron los anteriores gobiernos, cuyo pago perentorio decretaron los jueces.

Y citaremos un caso muy reciente: el gobierno ha debido pagar cerca de 200.000 pesos por una partida de maderas que, siendo de propiedad privada y estando en un depósito fiscal, el "réginen" mandó vender en pública subasta. El importe de la venta casi se evaporó, pues no quedaron rastro de él, y después de más de 20 años este tan calumniado gobierno radical, por mandato de la justicia, ha tenido que pagar el valor de la madera y los intereses acumulados.

Algodón del Chaco

Un elogio inglés

Informa un telegrama de Londres que el diario "Times", en su suplemento comercial del sábado último, elogia los progresos alcanzados en el cultivo del algodón en el territorio del Chaco, y lamenta que la escasez de brazos impida que dichos cultivos puedan ser extendidos más a los territorios de Corrientes, Formosa y Entre Ríos, donde existen extensas regiones que se prestan admirablemente para ello.

Según el "Times", el algodón argentino de la última cosecha ha sido calificado como uno de los mejores producidos este año en el mundo.

El mismo concepto del "Times" respecto de nuestro algodón ya ha sido exteriorizado por los importadores de ese producto en España, Holanda y otros países.

Podemos agregar por nuestra parte que a las noticias que tiene el ministerio de agricultura respecto de la nueva cosecha de algodón no pueden ser más satisfactorias. Tanto en el Chaco, como en Corrientes y en el norte de Santa Fe, los cultivos se encuentran en excelentes condiciones y se esperan rendimientos mayores que en 1919.

Respecto de la extensión de los cultivos, puede afirmarse que aumentaron por lo menos en 30 o|o sobre la anterior siembra. Además, en su mayoría los colonos que se dedican a estos cultivos han adquirido maquinarias modernas, traídas de los Estados Unidos de Norte América, que permiten obtener un producto mejor trabajado y en condiciones de imponerse a mayor precio en los mercados del exterior.

Oficinas químicas nacionales

[illegible] consideración del señor ministro de hacienda, la memoria correspondiente al año 1919, en la que se detalla la marcha de dicha repartición que comprende las oficinas que funcionan en la capital, Mendoza, Rosario, San Juan, Salta y Tucumán.

En diversas planillas se consigna minuciosamente el movimiento habido en tales dependencias técnicas, que efectuaron 37.990 análisis por los cuales se recaudaron 754.950 $ por derechos de la ley 9645 y pesos 34.730.80 en concepto de papel sellado, es decir, en total 789.680.80 pesos, lo que representa una suma doble a la que invierte el Estado en su mantenimiento.

El detalle es el siguiente:

Oficinas	Anál. efect.	Recaudación
Capital	20.808	412.078.80
Mendoza	7.194	205.774.60
Rosario	4.054	69.281.—
San Juan	3.503	66.596.40
Salta	869	6.959.—
Tucumán	1.202	28.991.—
	37.990	789.680.80

Además se informaron 1546 expedientes.

Se hace notar que la labor de las oficinas químicas nacionales se ha visto dificultada, sobre todo en la oficina de la capital, por la escasez del personal y la falta de un edificio apropiado para su funcionamiento.

Movimiento portuario

El vapor "Balmes"

Entrará mañana a la dársena norte el vapor "Balmes", que trae a bordo considerable número de pasajeros, correspondencia y carga general.

El "Balmes" procede de Barcelona y según las informaciones que se han recibido en este puerto, ha hecho una travesía sin novedad.

El intendente municipal del Salto

Protesta contra las arbitrariedades del gobierno provincial

El intendente municipal del Salto ha remitido al ministro del interior el telegrama siguiente:

A S. E. el señor ministro del interior, doctor Ramón Gómez. — Buenos Aires.

Salto, abril 9 de 1920. — Señor ministro:

Para su conocimiento y a fin de que S. E. conozca el desquicio en que se encuentra la policía local, cuyo representante en la fecha, señor Simón Varela, desconoce por completo sus deberes al no prestar el concurso de esa repartición a esta intendencia como se lo ordenan los artículos 5 y 337 inciso 4.o, del reglamento de policía. A fin de ilustrar a S. E. sobre lo que digo le transcribo las siguientes actuaciones:

"Salto, abril 9 de 1920. — Señor comisario de policía.— Presente. — Comunico a usted que los señores Lafalco y Caracciolo no han abonado los impuestos que le corresponde por la función de cinematógrafo que darán esta noche en la Sociedad Española. Por lo tanto pido al señor comisario impida la celebración de dicha función, firmado. — Juan Yturriaga. — Intendente municipal. — M. S. Español, Sec. Int."

Nota de la policía:

"Salto, abril 9 de 1920.—N.o 639. Al señor Juan Yturriaga.—Presente. En contestación a su nota de la fecha me es grato comunicarle que el suscripto no puede acceder a lo en ella solicitado con respecto a los señores Lafalco y Caracciolo en virtud de encontrarse acéfala esa comuna por decreto del P. E. de fecha 3 de marzo ppdo., y no encontrarse al frente de ella representante legal. —Firmado: S. Varela, ofic. Engdo."

Esta intendencia da traslado de esto al señor jefe de policía de la provincia, lo que hago en cumplimiento de un deber pero convencido de no ser atendido por las autoridades gubernativas de la provincia, dado el alzamiento hecho por actas, contra la constitución y las leyes orgánicas municipales al desconocer por decretos sin fundamento la autoridad municipal de este partido, pisoteada como S. E. verá hasta por un empleado de menor cuantía como el susodicho señor Varela.

Como el 18 del corriente mes, se verificarán elecciones municipales para integrar el H. concejo deliberante y no poseyendo garantías de que el acto electoral pueda realizarse, por cuanto la policía como S. E. ve desconoce a esta autoridad por estas causas solicito de S. E. arbitre algún recurso para asegurar al electorado la libre emisión del voto, ya sea enviando para las nueve mesas que se constituirán, agentes que guarden el orden o un representante de ese gobierno que nos sirva de garantía durante la elección.

Dios guarde a S. E. — Juan Yturriaga, intendente municipal.

Las historias que escribe "La Nación"

Un reportaje apócrifo

El interventor nacional en San Juan, doctor Manuel F. Escobar, nos envía el siguiente telegrama relacionado con un reportaje publicado recientemente por "La Nación":

"Señor director de LA EPOCA.— La entrevista que se dice celebrada conmigo y publicada en "La Nación" con fecha 10 del corriente, es apócrifa. Hace tiempo que no converso con ningún señor periodista. Salúdalo. — M. F. Escobar."

Sesión del senado

Sanción del duodécimo para Abril

ENTRADA AL DESPACHO DE PRESUPUESTO

SERA TRATADO EN LA SEMANA PROXIMA

Recién a las 4 y 55 de la tarde logró conseguirse número para sesionar en el senado. Presidía el señor Villanueva.

Leída el acta de la sesión ante-[illegible]

[illegible] rior. A moción del señor [illegible] Costas se resuelve que la comisión de presupuesto en un breve cuarto intermedio se expida sobre el particular.

—La nota del gobernador de la provincia de Buenos Aires fué destinada, sin observación, a la comisión de negocios constitucionales.

—La comisión de presupuesto comunica haberse expedido en el proyecto de ley en revisión sobre el presupuesto de gastos de la administración, ley general y leyes impositivas.

A moción del señor Melo se fija la sesión del martes de la semana próxima para entrar a tratar este asunto.

—El señor Iturbe manifiesta entonces que fué designado en la sesión del 22 de enero próximo pasado para integrar la comisión de poderes, en reemplazo del señor Esteves que gozaba de licencia. Como este legislador ha regresado a la capital, entiende que queda implícitamente desligado de ella y pide que así se manifieste la cámara.

Hubo asentimiento general en tal sentido.

GUERRA Y MARINA

ESTADO MAYOR DEL EJERCITO

Han pasado a esta dependencia, "en comisión a prueba" los mayores Avelino Alvarez y Antonio Estevarena y los capitanes Juan Gómez, José M. Sarobe y Hermenegildo Tocagni.

ESCUELA SUPERIOR DE GUERRA

Autorizóse al capitán Horacio D. Maldonado para hacer el curso de capitanes de la escuela superior de guerra en el año 1921.

ARSENAL ESTEBAN DE LUCA

Visita del agregado norteamericano

El ministerio de guerra ha concedido autorización al coronel Juan D. Long, agregado militar de Norte América, para que efectúe una visita al arsenal Esteban de Luca.

La visita se realizará pasado mañana a las 9 a. m.

AYUDANTES EN LOS COMANDOS

Ha pasado como ayudante del comandante de ingenieros, adscripto a la tercera división de ejército, el teniente Joaquín Andrés.

Se ha confirmado en el puesto de ayudantes, de la primera brigada de artillería, al teniente 1o. Federico Pita, y del comandante de ingenieros adscripto a la primera división de ejército, al teniente 1.o Rafael Tenreiro Bravo.

Viaje del gobernador de San Luis

Inauguración de obras nacionales y provinciales

SAN LUIS, abril 12.—Comunican de Santa Rosa que el vecindario tributó un entusiasta recibimiento al gobernador de la provincia doctor Alric y su comitiva, que con el delegado del ministerio de obras públicas de la nación llegaron ayer con objeto de inaugurar los trabajos para la colocación de un puente sobre el río Conlara.

El acto de la colocación de la piedra fundamental fué presenciado por enorme gentío, pronunciándose conceptuosos discursos.

2ª. EDICION

Las autoridades nacionales y provinciales fueron vivadas insistentemente.

En el banquete ofrecido anoche por la comisión popular fué muy aplaudido el discurso del gobernador de la provincia, doctor Alric.

También se colocó ayer en Santa Rosa la piedra fundamental de los mataderos públicos que se construirán por iniciativa de la municipalidad.

Seccional de la Defensa Agrícola en Santa Fe

INFORME ELEVADO A LA DIRECCION DE AGRICULTURA

La carestía de la vida

Estado de las industrias y plantaciones

En el ministerio de agricultura, se ha recibido una información, elevada por la seccional de Santa Fe, a la dirección general de Defensa Agrícola:

Establece la información de referencia, que en toda la zona jurisdiccional, continúa predominando la carestía de los artículos de primera necesidad, sin que hasta ahora se registre escasez de los mismos en plaza. El elevado precio de las subsistencias ocasiona un malestar general y facilita la propaganda de los agitadores profesionales, quienes encuentran vasta argumentación en las privaciones que sufre la clase media.

Se ocupa luego de las industrias láctea y forestal expresando, con respecto a la primera, que su desarrollo floreciente sufre una paralización sensible debido a las restricciones impuestas por las casas exportadoras, pues en Europa se han rechazado varias partidas de estos productos por cuanto no habían llegado en condiciones aceptables, de manera que las existencias actuales de manteca deben ser colocadas en el país. Es por tal circunstancia que los fabricantes se abstienen de comprar materias prima.

Consigna el informe, en cuanto a la industria forestal, que se nota gran actividad en las fábricas de tanino, lo mismo que en la remisión de leña, vigas de quebracho, carbón, etc., con destino a los mercados nacionales y extrangeros, efectuándose las transacciones a precios satisfactorios, y añade que la mayor parte de los colonos han enajenado, en buenas condiciones, los productos de la cosecha fina y recolido, más del 50 por ciento de los sembrados de maíz temprano. La cantidad de maíz que resta por cosechar [illegible] las lluvias intermitentes [illegible] das, como el tiempo caluroso reinante. Por último establece el informe, que numerosos chacareros solicitan, en arrendamiento, chapas canaleta y barreras de cinc, para proteger las trojes de maíz contra las lluvias y los asaltos de los roedores.

La nueva cámara

Estudio de los diplomas

La comisión de poderes de la nueva cámara de diputados que preside el señor Vergara, ha vuelto a reunirse esta tarde para iniciar el estudio de los antecedentes relativos a los diplomas de los recientemente electos.

Según nos lo comunica su secretaría se ha dado lectura a los papeles y documentos relacionados con los comicios de la capital federal. Su despacho no se ha producido todavía.

Mañana la comisión se ocupará de los diplomas de los electos por la provincia de Buenos Aires.

Nos parece que hay un poco de lentitud en este trabajo y que la comisión con los días que lleva desde su constitución podía haberse expedido ya.

La supuesta violación de la urna de Andalgalá

Fallo de la justicia del crimen

Respecto al proceso iniciado en la provincia de Catamarca, y que tanta repercusión tuviera en su oportunidad, debido a la propaganda interesada que realizara la agrupación vencida, en los comicios, nuestro corresponsal nos envía la siguiente información telegráfica:

ANDALGALA, abril 12 — Hoy ha terminado el sonado proceso iniciado a raíz de la supuesta violación de la urna correspondiente a la séptima mesa de este distrito de Andalgalá. La justicia sobreseyó al acusado, cargando las costas al acusador.

El jefe de correos, señor Bloret, radicará en seguida una acusación criminal contra Cisneros Arias, que fué el denunciante en este sonado asunto.

Vinculaciones comerciales argentino-norteamericanas

Intensificación del intercambio de artículos

Viajeros llegados ayer de Norte América con quiénes tuvimos oportunidad de hablar, nos han manifestado que en los Estados Unidos hay verdadero interés por fomentar el intercambio comercio-industrial con la República Argentina.

Hay entre los industriales y comerciantes tal preocupación por el desarrollo de este país — nos decían — que puede asegurarse que las pujas de los productores americanos están permanentemente fijas, en la Argentina. En la bolsa, en los círculos comerciales, en todo centro bursátil, en fin, los comentarios ruedan [illegible]

[illegible] ... de sus vinculaciones económicas.

Los atentados en las líneas del Estado

Detención de sospechosos en Santa Fe

SANTA FE, abril 12. — Los atentados que últimamente elementos irresponsables y criminales han perpetrado en las líneas del F. C. C. N. del Estado están en vías de ser esclarecidos, respecto de sus autores directos.

La policía santafesina ha detenido a un grupo de sujetos sobre los cuales recaen sospechas vehementes de culpabilidad.

Después de una serie de diligencias, las autoridades policiales de Santa Fe han detenido a los sujetos siguientes: José F. Aguirre, Enrique Grousey, José M. Echeverri y José A. Segura.

La investigación continúa y no sería difícil que en breve se llegue a individualizar a los autores directos de los atentados.

La venta de alimentos adulterados

INTERVENCION DE LA JUSTICIA

La intendencia municipal ha dispuesto que desde la fecha, y de acuerdo con una solicitud del juez de lo comercial doctor Lazcano, deberán comunicarse a este juzgado todas las infracciones constatadas por los inspectores municipales.

Obedece esta resolución al objeto de que dicho funcionario, que intervendrá en las relaciones de estos asuntos con la justicia, pueda acumular todos los antecedentes para decidir sobre los mismos en su oportunidad.

El fiscal en lo criminal, doctor Ortega, realizan con este mismo fin, visitas diarias a los establecimientos en los cuales es denunciada la existencia de mercaderías adulteradas.

En la Facultad de Derecho

Renuncia del vicedecano en ejercicio

Esta mañana el consejo directivo de la Facultad de Derecho y Ciencias Sociales trató la renuncia presentada por el vicedecano en ejercicio del decanato, doctor Mario Sáenz, que estaba concebida en los siguientes términos:

"Al H. consejo directivo de la Facultad de Derecho y Ciencias Sociales. — Su despacho.

Señores consejeros: Acaba de llegar a mi conocimiento que una asamblea de alumnos de la facultad ha proclamado, junto con el de otros señores profesores, mi nombre entre los candidatos para el cargo de decano que debe elegirse en los comicios del 29 de abril. [illegible] ... esta renuncia le impone el carácter de irrevocable conque la presento.

Me complazco y me honro en reconocer que esa misma aspiración de prestigiar el acto eleccionario con la más absoluta libertad, es compartida con el Honorable Consejo Directivo, y en ese sentido me asiste la confianza de que este proceder ha de merecer su aprobación y de que ha de interpretarlo como el mayor homenaje que puedo rendir a la distinción que me hizo al designarme para presidir sus sesiones.

Aprovecho la oportunidad para agradecer a los señores consejeros las demostraciones de afectuoso compañerismo con que invariablemente me han favorecido, y les reitero las expresiones de mi más alta consideración."

El consejo resolvió aceptarla y de acuerdo con el estatuto universitario en vigencia, se designó en su reemplazo al consejero más antiguo y de mayor edad doctor Tomás Yofre.

Remate de lotes de tierra

Renace el interés por la adquisición de la propiedad raíz

Las condiciones en que se desenvuelve la vida argentina en los actuales momentos, han hecho que nuevamente la venta de tierras constituya una actividad general.

A la paralización completa de estas transacciones, está sucediendo un interés real por adquirir la propiedad raíz. Y si bien es cierto que no hay al respecto aquella fiebre que precedió a la crisis mundial, puede en cambio apuntarse que lo mismo en esta capital que en el interior se están realizando una compraventa de terrenos que hablan de la buena situación económica del país.

En algunas localidades de Córdoba, por ejemplo, durante los últimos días se han estado efectuando remates de lotes pequeños que han sido adquiridos por hombres de trabajo, a fin de construir allí sus casas de habitación. Desde luego esto señala por anticipado la prosperidad que han de alcanzar en esas poblaciones ya que con la edificación ha de venir la instalación de muchos servicios públicos.

Es, en suma, el interés que por la compra de la tierra se acentúa, un síntoma halagüeño para el mayor desarrollo del progreso nacional.

Homenaje a un empleado postal

Construcción de un mausoleo

La comisión de empleados postales que tiene a su cargo la erección de un mausoleo que guarde los restos del señor Agustín Ronzoni, muerto en trágicas circunstancias en la [illegible] de expedición al interior, está dando término a su cometido.

Ha sido resuelta la aprobación de los presupuestos y aceptada una propuesta del escultor Brunnix para construir un mausoleo levantado por suscripción entre los empleados de [illegible].

El último balance arroja más de

[illegible] ... por sus numerosos amigos [illegible].

Francia y nuestros cereales

EN TRES MESES COMPRA 344.687 TONELADAS

Importancia de ese mercado

Después de Inglaterra, Francia es en la actualidad el país que mayor cantidad de cereales adquiere en la Argentina. Como se sabe, antes de la guerra la importación de granos en Francia estaba muy restringida y era casi imposible, por cuanto regían derechos aduaneros prohibitivos.

Hoy, Francia necesita, como todas las naciones de Europa, todos los cereales que sea posible adquirir en el exterior y de ahí que acuda a la Argentina en demanda de los mismos.

Este año, durante los tres primeros meses, desde los puertos argentinos fueron exportadas para Francia 344.687 toneladas de cereales, así distribuidas:

Trigo	225.283
Maíz	91.663
Lino	2.189
Avena	25.552
Total	344.687

Estas exportaciones, con ser extraordinarias, serán, sin embargo, superadas en los próximos meses, en vista de la gran demanda que se hace y del "déficit" que ha sido comprobado en la producción de Francia.

Exportación de carnes

El frigorífico "La Blanca" ha cargado en el vapor "Highland Pride" para Londres, 3.911 cuartos de vacunos congelados.

—El frigorífico Armour ha cargado en el vapor "Highland Pride" despachado con destino a Londres 3285 reses de carnero congeladas, 139 de cordero, 500 de cerdo y 2425 cuartos de vacunos congelados.

CRONICA SOCIAL

—De Mar del Plata, el señor Adolfo Zuberbühler y familia, Napoleón Paz y su señora Zulema Zuberbühler, Juana Haumer de Obarrio y sus hijas.

—De Ramos Mejía el señor Rafael Fernández Blanco.

—De Tigre, el señor José María Bidau y familia, señora Matilde N. de Noceti y su hija María.

—De Temperley el señor Carlos Ruiz Huidobro.

—De San Isidro, el señor Juan Bidart, su señora Juana Malbrán y sus hijos.

—De estación Pirovano, la señora Petrona Alzaga de Pirovano y el doctor Aquiles Pirovano y familia.

—De San Fernando el señor Martín Jacobé su señora Elvira de Elizalde y sus hijos.

—De Mar del Plata, el señor Enrique Anchorena y familia, Luis Ocampo, su señora Gabriela Acosta y sus hijos, Fernando Alemán y familia, Margarita U. de Obligado y su hija Alcira, Estela O. de Obligado y sus hijos.

* * *

Han partido:

Para Europa el señor Horacio Villegas Basavilbaso.

—Para Córdoba la señora Josefina Hernández de Jackson Muñoz y sus hijos.

—Para Salpacha, donde pasará una temporada en la estancia del señor Enrique Smith y familia, la señorita Adela Estrada y [illegible]

[illegible]

—Para Montevideo, el ingeniero Carlos M. Morales y su señora Eloísa Andrade.

—Para Pergamino el doctor Domingo Larralde y familia.

—Para Córdoba, el doctor Francisco Beazley y su señora Magdalena Barreto.

—Para Montevideo el señor Manuel Sesso.

* * *

Se anuncia para el 3 de mayo próximo el enlace de la señorita Delia E. Morando con el doctor Angel Gallo.

Apadrinarán la boda la señora Clelia S. de Morando y el doctor Angel Gallo.

* * *

En los primeros días del mes próximo, para Europa, el señor Samuel Bosch y familia.

—Para Europa, a bordo del Hollandia, el 17 del corriente, el señor Rodolfo Weinbasch y familia.

—Anuncia su partida para Europa, para el mes de junio próximo, la señora Rosa González Sáenz Peña.

—En mayo próximo, para Europa, las señoras Isabel Avellaneda de Betbeder, sus hijos, Máxima Calvo de Troncoso Vela y familia.

* * *

Se ha formalizado el compromiso matrimonial de la señorita María Dolores Nogués con el doctor Manuel V. Poca.

Los novios han sido objetos de múltiples felicitaciones.

* * *

Penosa impresión ha causado el fallecimiento de la señora Justina Solari de Krulseck ocurrido esta mañana en su residencia de Belgrano.

La distinguida señora se había granjeado hondos y sinceros afectos por sus virtudes y bondades que se pondrán de manifiesto en la inhumación de sus restos que se efectuará mañana.

Instrucción pública

UNIVERSIDAD POPULAR

Centro Estudiantes de Ingeniería

Mañana a las 5.30 p. m., se efectuará la inauguración de la Universidad Popular "Centro Estudiantes de Ingeniería".

La primera conferencia del ciclo correspondiente al año en curso, estará a cargo del consejero profesor Juan Nielsen sobre el tema "Algo sobre Historia Natural".

Las clases de Algebra y Cosmografía o Geografía Astronómica, comenzará el lunes próximo conforme al horario publicado oportunamente y las de Aritmética y Contabilidad el martes, para todos los alumnos.

PALACIO DE JUSTICIA

CAUSAS CRIMINALES

El juez del crimen doctor Carlos Martínez, por la secretaría López Rivarola, falló hoy el proceso por querella seguido por Francisco Domingo Guida, cura párroco de Salto, provincia de Buenos Aires contra Juan P. Ruiz, con motivo de unos artículos aparecidos en la revista "El Buzo", firmados por el querellado y que el actor consideró injuriosos.

El fallo condena a Ruiz a dos años de prisión, accesorias del artículo 184 del Código Penal y costas procesales.

—El fiscal doctor M. A. Figueroa solicitó un año de prisión para Domingo Contreras, argentino, de 39 años, soltero, procesado por lesiones.

SENTENCIAS CIVILES

El juez de lo civil, doctor Adolfo Casabal, por la secretaría Aranda, dictó sentencia en el juicio por divorcio entablado por doña E. A. de A. contra don Z. A., declarando el divorcio de los cónyuges por culpa del esposo.

—El juez doctor Uladislao Padilla, por la secretaría Palacios, resolvió la demanda por cobro de pesos seguida por don Miguel Candenty contra la sucesión de don Benito Ramilo, condenando a ésta al pago de la suma de $ 2.009 con intereses y costas.

DIPLOMATICAS

Partida del doctor Hilarión Moreno

WASHINGTON, abril 12 (United Press)—El doctor Hilarión Moreno, ex consejero de la embajada argentina en ésta y nuevo ministro ante el gobierno de Venezuela, saldrá con rumbo a Caracas el 15 del actual.

Información general

SOCIEDAD CIENTIFICA ARGENTINA

El miércoles próximo a las 9 p. m. se efectuará la asamblea general ordinaria de los miembros de la Sociedad Científica Argentina, en su local de la calle Cevallos 269.

Notas policiales

¿RIÑA ENTRE MAFFIOSOS?

Se ignora el paradero de un herido

En la comisaría 8a. se encuentra detenido José Pronesti, italiano, de 26 años de edad, soltero, zapatero, quien está acusado de haber herido a una persona cuyo nombre y paradero se ignora.

Anoche a las 11.30, en un café que existe en la calle Belgrano entre Alberti y Saavedra, se produjo un incidente entre gente, al parecer, de mal vivir. Varios individuos de un grupo que se encontraba allí, se tomaron a golpes de puño, y de repente salieron a la calle a dispararla.

Poco después, algunas personas avisaron a un agente de policía que en Venezuela y Alberti, habían visto a un herido, que conducían varios amigos. Cuando los representantes de la autoridad llegaron al lugar mencionado, solo encontraron algunas manchas de sangre. Hasta este momento, se ignora quien es el herido y a donde lo han trasladado sus amigos.

Mientras tanto, otros individuos corrían en persecución de Pronesti, quien había logrado llegar a su casa calle Venezuela 2342.

Como sus perseguidores sabían la pieza que ocupaba, le rompieron los vidrios de la puerta y la abrieron; pero no encontraron al perseguido.

Poco después, el encargado de la casa dió aviso al comisario de la sección, de que en el watter-closet de la casa se había introducido una persona.

Allí encontraron a Pronesti, secuestrándosele una daga.

PROVINCIAS

[illegible]

De Juárez

Un herido

JUAREZ, abril 12. — El día 9 del corriente a las 8 de la noche, en circunstancias que el ciudadano Tiburcio J. Argoriz salía de una casa de la localidad fué herido, según se dice, de un tiro de revólver en el muslo derecho por agentes de policía.

SANTA FE

Viajero

SANTA FE, abril 11. — Por vía del Central Argentino sale hoy para ésa el jefe general de tracción señor Juan Moñtú, para concurrir al sepelio del administrador general de los ferrocarriles del Estado.

MENDOZA

Vales existentes en la tesorería provincial — Se envían los antecedentes al juez de crimen — En la dirección de escuelas.

MENDOZA, abril 12 — El ministro de hacienda pasó nota al juez de crimen, dándole intervención en la investigación iniciada sobre vales existentes en la tesorería de la provincia.

Además, eleva el ministro un expediente, solicitando del juzgado medidas contra el señor Pastor Roldán, por cargo de 40.000 pesos que le fueron entregados como habilitado del departamento de industrias y obras públicas.

—Se hizo cargo de la contaduría de escuelas el nuevo titular señor Florencio Barrón.

SAN JUAN

Unificación radical — Fiestas mayas Viajero

JACHAL, abril 12 — El presidente de los radicales nacionalistas doctor Lloveras, en telegrama de hoy, autoriza al subcomité radical para la unificación partidaria.

—En reunión de vecinos quedó organizada una comisión pro fiestas mayas, presidida por el señor comisionado radical.

—A Buenos Aires por quince días el capitán Rosas Llanas quien fué despedido por numerosos amigos.

Los empleados en la política

JACHAL, abril 12. — Censúrase al inspector nacional de escuelas señor Basualdo, que molesta sin causa a los empleados de filiación radical favoreciendo a los concentracionistas.

CATAMARCA

Oficina de correos — Política — Circulación de papel moneda falso

ANDALGALA, abril 12. — Hoy regresa de La Rioja, el inspector nacional de correos, señor Guillermo Moreno (hijo), quién lleva excelentes impresiones sobre el servicio y administración de la oficina local.

—Viaja a Catamarca el diputado señor Muro, quién va en gestiones políticas y de interés general para el Departamento.

—Encuéntranse en circulación billetes falsificados de 1, 5, 10 y 50 pesos.

Anécdotas de la conferencia de la paz

Humorismo en la sala de conferencias

Anécdotas de un intérprete

El inglés constituye ahora juntamente con el Francés la lengua diplomática

El señor Paul Mantoux, comendador de la Orden del Baño, director de la secretaría de la Liga de las Naciones, y que actuó de intérprete en la conferencia inter-aliada y en consejo supremo de guerra, en París, fué obsequiado por la Asociación de la Prensa Extranjera con un lunch, que se celebró en el Café Royal de Londres. Lo presidió Mr. Christian Sauerwein, presidente de la asociación y editor en Londres del "Matín" de París; y después que se hubo brindado por la salud del rey, el presidente pronunció otro brindis en honor del banquetesdo.

"Será para los franceses—dijo — cuya lengua por primera vez ha dejado de ser el idioma exclusivo de la diplomacia un pequeño consuelo el saber que a un francés de nacimiento y que ha hecho con distinción sus estudios en una Universidad Francesa, le ha tocado actuar de intérprete en la más grande conferencia internacional de potencias que recuerda la historia".

El señor Mantoux, que fué aplaudido al levantarse a hablar dijo que la profesión de intérprete no dejaba de ser bastante curiosa.

Durante las sesiones de la conferencia de París, con frecuencia experimentaba la sensación de que su cabeza era una especie de orilla por la que pasaban las ideas y las palabras de otros. Manifestaciones estupendas, de las que él no podía en manera alguna ser responsable, salían de su boca. Mucho se ha hablado y escrito acerca del "Consejo de Cuatro", pues él había actuado en cierto modo como quinto miembro, y sir Mauricio Hankey como sexto. A consecuencia de ello, tuvo muchas oportunidades de escuchar a los otros y de enterarse de una porción de cosas referentes a ellos, independientemente de los asuntos que se discutían. El señor Keynes ha escrito un libro muy entretenido acerca del consejo de Ciatro, pero Mr. Keynes no estuvo nunca presente en ninguna de las secciones del consejo.

El junto con otros peritos, fué en ocasiones consultado por algún miembro o por su representante, en una habitación de arriba, pues aunque los peritos son por lo general considerados muy aburridos, alguna vez no hay más remedio que escucharles.

El chino y la luna.—

Allí Mr. Lloyd George ocupaba amplio y cómodo sillón, Mr. Clemenceau ocupaba otro cerca del presidente Wilson y en la otra extremidad de la mesa se sentaba el signor Orlando quien manifestaba siempre grande afán por enterarse de cuanto se decía. La conversación era muy amistosa y estaba exenta de formalismo. A veces cuando se citaba el nombre de alguna localidad poco desconocida, como Jerusalem o Constantinopla, (risas) se mandaba traer un gran mapa y se podía ver a esos grandes hombres andando a gatas por el suelo. El tuvo el gusto de verlos así en una o dos ocasiones. Por lo demás, trabajaba como un negro. Tenía que estar en el ministerio de relaciones exteriores a las nueve de la mañana, y allí dictar notas de [illegible] oído la víspera durante [illegible] ... nombre que corre para salvar su pellejo. Hecho esto saltaba en un automóvil y a casa del presidente Wilson, donde unos minutos después empezaba la sesión. Algunas veces el Consejo de Cuatro tenía sus ratos de descanso, por ejemplo cuando hacían falta documentos y había que aguardar a que los trajesen, estos intervalos se pasaban contando cuentos. El presidente Wilson sobresalía en cuentos cortos y los suyos hacían siempre gracia. Una vez contó uno acerca de un chino y la luna. Este chino al ir a sacar agua de un pozo vió en el agua la imagen de la luna y se dijo: "Esto és en verdad muy grave, la luna se ha caído en el pozo y tengo el deber de sacarla de allí si puedo". Entonces dejó caer el cubo y tiró la cadena con toda su fuerza, con tanta que se cayó de espaldas. Miró entonces al cielo y vió en él la luna y se dijo a sí mismo: "Vaya que no he trabajado tan mal". Esta es una buena muestra de los cuentos que contaba el presidente entre dos importantes discusiones.

En otra ocasión, en un intervalo, Mr. Lloyd George preguntó a M. Clemenceau su opinión acerca de los grandes oradores de la tribuna francesa y M. Clemenceau hizo un vivido relato de sus amigos que habían hablado en asambleas francesas durante los últimos cuarenta o cincuenta años. Puso a M. Viviani en primera fila como el más eminente de sus contemporáneos franceses y dijo que de todos los oradores a quienes él había oído hablar, Gambetta y Jaurés dejaban muy atrás a todos los demás. Aunque él se había peleado mucho con el uno y el otro, esto no quitaba para que rindiese este tributo de admiración a su excelsa elocuencia.

A la gente le había llamado la atención que M. Clemenceau fuera siempre a estas asambleas de grandes hombres llevando guantes grises y que no se los quitara nunca. Esto ha dado lugar a muchos comentarios pero al fin se ha explicado muy sencillamente. M. Clemenceau le dijo que su piel se iba volviendo más seca cada día, razón por la cual se untaba de aceite, o cosa parecida. Por esto llevaba guantes, pues no podía dar la mano a la gente con las manos grasientas. Esta era la clave del enigma de los guantes. El señor Clemenceau se encolerizaba a veces mucho con alguna u otra persona, pero cuando se hacía cargo del punto de vista origen de la divergencia de opinión, solía admitir que no dejaba de tener su lado bueno.

La costilla rota de M. Clemenceau—

La última vez que asistió a la conferencia M. Clemenceau dirigió un largo discurso a unos cuantos delegados representantes de Yugo Eslavia en que les exhortaba a aceptar el arreglo propuesto, por difícil que les pareciese. Todos los que le oyeron estaban profundamente emocionados. M. Clemenceau era ante todo, un hombre de muchísimo valor. Esto se vió cuando M. Clemenceau, al atravesar el canal de la Mancha en un "destroyer", en diciembre último, para venir a Inglaterra, se rompió una costilla. Al llegar a Londres le preguntaron si quería consultar un doctor, "No", contestó, "eso para nada serviría, lo sé con seguridad, pues yo mismo he sido médico" (risas). Al volver a París tuvo sin embargo que consultar a un doctor y entonces se descubrió que tenía una costilla rota. De resultas de esto M. Clemenceau tuvo que quedarse en casa algunos días y durante ese período presenció él (M. Mantoux) una de las escenas más conmovedoras de cuantas se han ocurrido en esos meses. Llegó a casa de este ciudadano francés el plenipotenciario de Austria, una figura patética, a pedir pan para su nación, que tan grande e importante había sido antes de la guerra. Nunca podría olvidar esa escena.

Lo que más llamó su atención, en su calidad de intérprete del consejo de la paz, fué la buena voluntad y la armonía que reinaban, el deseo que cada uno mostraba de comprender el punto de vista de los demás. Esto ha constituido la gran enseñanza de estos últimos años, y si era para un intérprete tarea muy ardua era también tarea gloriosa, y él por su parte se alegraría de seguir desempeñándola (aplausos).

Mundo comercial

EXTERIOR

MAIZ

CHICAGO, abril 12 — Para cotizaciones en mayo: apertura, 168 1|4; intermedia, 163 3|4; clausura anterior, 166 3|4.

Para entregas a efectuarse en julio fueron anotadas estas cotizaciones: apertura, 160 1|2; intermedia, 158 1|4; clausura anterior, 160 1|4.

LINO

DULUTH, abril 12. — Ayer fué negociado el lino a entregar en enero a estos precios: en la apertura, 473; intermedia, 481; clausura anterior, 473.

Para entregar en julio: apertura, 460; intermedia, 462; clausura, 460.

MERCADOS NORTEAMERICANOS

Las diferencias de las cotizaciones en los centros de negocios de cereales de esta plaza son las que se expresan a continuación:

Operaciones de apertura

Chicago:			
Maíz	diciembre		1|8
Maíz	mayo		3|8
Duluth:			
Lino	noviembre		s|c.
Lino	diciembre		s|c.

Operaciones de intermedia

Chicago:			
Maíz	diciembre	—	1 1|8
"	mayo	—	1 3|4
Duluth:			
Lino	noviembre	—	5
"	diciembre	—	6

MERCADO COMERCIAL DE LONDRES

LONDRES, abril 12 — Las cotizaciones obtenidas hoy por los diversos valores realizados en la Bolsa de Comercio de ésta, son las siguientes:

Tipo de descuento del Banco Inglaterra, a	6 o|o
Cons. británicas, 1 1|2 o|o	49 1|4
Empréstito nacional 1897, 4 o|o, ley 3378, a	53.—
Emp. Arg. de Obras Públicas, 1880, 5 o|o	86.—
Emp. Arg. de Conversión de 1889, de 4 1|2 o|o	74.—
Emp. Arg. Interno de 1909, 5 o|o	87.—
Provincia de Buenos Aires, 3 1|2 oro, 1906, a	53.—

BOLSA DE PARIS

PARIS, abril 12—

Renta francesa de 3 o|o	57.—
[illegible]	[illegible]

TITULOS ARGENTINOS EN LONDRES

LONDRES, abril 12—

Fueron realizados hoy en la Bolsa de ésta los siguientes títulos:

Banco de la Provincia de Buenos Aires 3 1|2 o|o a 52 1|2.

Banco Anglo Sud Americano, a 12.

SOLICITADA

Buenos Aires, abril 12 de 1920.— Señor Dr. Tiburcio Padilla. — Presente:

En "La Semana Médica" del 8 del corriente, he leído con el desagrado consiguiente un artículo suyo en el que se hacen alusiones respecto a cierta publicación aparecida días pasados en "La Razón", publicación a la que soy completamente ajeno y que si no me he ocupado de desautorizar antes, ha sido por que entendía que en ella no se me hacía aparecer como haciendo reclame a ningún específico y sí solo como un simple transeunte a quién el repórter necesitaba para dar forma a una publicación que creí honesta y que en lo que a mí concierne, no me hacía decir mucho más de lo que yo mismo hubiera podido responder ante la tenacidad de un periodista.

Pero hoy que las cosas asumen un carácter que nunca me imaginé, me veo en el deber de desvirtuar la parte que me concierne en la publicación aludida y sin que ésto signifique entrar a considerar la eficacia del tratamiento instituído a sus enfermos por el doctor Andreatti, debo declarar que no me encuentro aún en condiciones de abrir un juicio definitivo al respecto.

Esto en lo que se refiere al tratamiento de la tuberculosis, por el procedimiento del doctor Andreatti, pero en la que ataña a mi intervención en este asunto, debo hacer las siguientes manifestaciones:

1.o Que si el doctor Andreatti ha reconocido sus enfermos en el Consultorio de Radiología a mi cargo, ha sido por invitación del director del Hospital, quién según me lo manifestó en otra oportunidad, había observado resultados bastante halagadores en algunos enfermos.

2.o Que mi intervención se limitó desde el primer momento, a facilitar el consultorio a mi cargo, para que el doctor Andreatti pudiera reconocer sus enfermos y que si he efectuado o consentido que se efectuaran radiografías de los enfermos en tratamiento, ha sido con el beneplácito del director del Hospital a quién como a mí, no nos guiaba otro propósito que el muy altruista de ser útil a la humanidad en la medida de nuestras fuerzas.

3o. Que es absolutamente falso que yo haya recibido remuneración pecuniaria de ninguna naturaleza por los trabajos efectuados, ni del doctor Andreatti ni de nadie y que me cuesta creer que se haya invocado mi nombre para reclamar una recompensa que repugna a mis sentimientos de profesional y de caballero.

4o. Que para aclarar las denuncias formuladas por Vd. he pedido por nota al señor director del hospital se levante una amplia investigación sumaria en cuyas actuaciones vería con agrado se encontrara Vd. presente.

Dios guarde a Vd. — Manuel Augusto Rodríguez.

Ferrocarril Oeste de Buenos Aires, a 85 1|2.

Ferrocarril del Sud, a 85 1|2.

Ferrocarril Central Argentino, a 75 1|2.

Ferrocarril Buenos Aires al Pacífico, a 74 1|2.

Ferrocarril Central Córdoba (preferidas), a 37.

Ferrocarril de Entre Ríos, (ord.) 1 3|16.

Cía. Primitiva de Gas (ord.), a 1 3|4.

Id id id (pref.) a 3|8.

Cía. Sansinena (obs. hip.) a 97.

Cía. de Tierras La Forestal (ord.), a 4 3|9.

Cía. Carnes congeladas British y Argentine (ord.), 7 8|9.

Harrods Bs. Aires 6 1|2 o|o (pref.) a 1 8|6.

INTERIOR

BOLSA DE COMERCIO

Rueda de títulos

Cédula hipotecaria argentina de 6 por ciento, antigua emisión, al contado; 6000 a 90.50, 111.000 a 90.10, 470.000 a 90.30, 40.000 a 90.40.

Id para abril 13: 500.000 a 90.10, 37.000 a 90.20, 100.000 a 90.30.

Id para mayo 31: 70.000 a 90.30.

Id para mayo 31: 70.000 a 90.30, 20.000 a 90.40.

Id para junio 15: 220.000 a 90.30 50.000 a 90.40.

Id para abril 14: 20.000 a 90.30.

Id para junio 30: 30.000 a 90.70.

Id para fin de mes: 60.000 a 90.40

Id de 6 o|o, 1a. serie, al contado: 2500 a 94, 2000 a 93.70.

Id de 6 o|o, 4a. serie, al contado: 18.000 a 90.50.

Id de 6 o|o, 5a. serie, al contado: 1500 a 92.20.

Id de 6 o|o, 6a. serie, al contado: 4000 a 91.80, 1000 a 91.70.

Id para abril 13: 10.000 a 91.70.

Id de 6 o|o, 7a. serie, al contado: 3000 a 90.80.

Id para abril 13: 5100 a 90.60, 425.000 a 90.50.

Cédulas nacionales serie L, al contado: 122.000 a 90.20.

Id serie K, al contado: 4800 a 78.80.

Id para abril 13: 10.000 a 77.90.

Crédito argentino de 1905, al contado: 5000 a 73.50.

Id para abril 13: 5100 a 73.50, 16.000 a 73.20.

Id de 1911, para abril 13: 11.500 a 73.50.

Id de 1907, para junio 14: 30.000 a 69.50.

Id para abril 15: 64.000 a 70, 44.000 a 70.50.

Id para abril 13: 4000 a 69.50.

Id de 1909, para abril 14: 100.000 a 68.

Id para junio 30: 40.000 a 67.50, 240.000 a 67.

Empréstito de 1911, de 4 1|2 o|o, para abril 13: 3000 a 61.50.

Id para abril 15: 145.000 a 60.50.

Id para junio 30: 169.000 a 60.

Bonos municipales de pavimentación (semestrales), para junio 30: 20.000 a 71.70.

Certificados municipales de 7 o|o, para abril 13: 8000 a 93.50.

Puerto San Nicolás, al contado: 100 a 25.80.

Id para abril 13: 1200 a 26, 200 a 25.80, 100 a 25.90.

Id para fin de mes: 200 a 26, 100 a 25.90, 100 a 26.10.

Id para mayo 31: 700 a 26.30, 2000 a 26.20.

La Ibero-Platense, para abril 13: 280 a 69.

Arenera del Vizcaíno, al contado: 20 a 98.

Id para junio 31: 20 a 100.

Certificados del Banco El Hogar Argentino, al contado: 650 a 84.

DEMANDA Y OFERTA

[illegible] ... tados hoy en la Bolsa de Comercio, acciones de la Compañía Introductora de Buenos Aires.

Ofrecidas en venta fueron registradas acciones del Mercado de Cereales a Término de Buenos Aires.

CAMARA GREMIAL DE CEREALES

Trigo: clase barletta, sobre dársena, 20; id clase de pan, sobre Bahía Blanca, a 19.60; id sobre dársena, a 19.80.

Lino: base 4 o|o, sobre dársena, a 28.20.

Maíz amarillo, sobre dársena, a 9.20.

Avena: con 47 kilos, sobre dársena, a $ 9.

MERCADO DE CEREALES A TERMINO DE BUENOS AIRES.

Primera rueda

Entregadas sobre dársena:

Trigo: para mayo, 5800 toneladas, a 20.25; para junio, 1200 id. a 19.95; 1600 id. a 20.

Maíz: para mayo (nuevo), 2600 toneladas a 10.45; para junio, 10.200 id. a 10.23; para julio, 490 id. a 10.20; 200 id. 10.25.

Lino: para mayo, 1400 toneladas, a 29; para junio, 600 id. a 28.90.

PRECIOS DE AJUSTE

Trigo: entrega sobre dársena, en abril, a 18.40; en mayo, 18.30; en junio, 18.25; disponible, 18.40.

Maíz: entrega sobre dársena, en abril, a 8.70; en mayo, 8.60; id (nuevo), 9.35; en junio, 8.90; disponible, 8.70.

Lino: entrega sobre dársena, en abril, a 28; en mayo, 27.55; en junio, 27.45; disponible, 28.

Avena: entrega sobre dársena, en abril, a 9; en mayo, 9.10; disponible, 9.

MERCADO DE CEREALES A TERMINO DE ROSARIO

Primera rueda

Trigo: para mayo, 3400 toneladas a 19.30; para junio, 800 a 19.15.

Maíz: para mayo, 2400 toneladas a 9.50; para junio, a 4.200 a 9.35.

CAMARA GREMIAL DE CEREALES DE ROSARIO

Trigo: núm. 1, a $ 19.10; núm. 2, a 18.65.

Lino: a 28.

Maíz: amarillo, a 9.

ENTRADA GENERAL

Once: trigo 4920, triguillo 91, maíz 4790, lino 1415, nabo 565, avena 4964, cebada 188, centeno 60, alfalfa 365, harina 550, rye grass 10, cebadilla 560.

Brian: trigo 5281, maíz 3696, lino 2087, avena 1064.

Solís: trigo 1145, maíz 339, lino 136, nabo 45, harina 300, alfalfa 1857.

B. Aires: trigo 252, maíz 2764, lino 400, avena 523, triguillo 42.

Once (Lacroze): trigo 1388, maíz 2692, lino 930, avena 441, alpiste 331, rye grass 179, nabo 10.

Palermo: trigo 1401, maíz 300, lino 162, nabo 640, avena 840, cebada 309, alpiste 135, paja 265.

Retiro: maíz 435, lino 450, harina 930, maíz 850.

Colegiales: maíz 297.

C. Córdoba: alpiste 216, harina 210.

Puerto: trigo 3066, maíz 4036.

¿Necesita Vd. [illegible]

Concurra a "La Mercantil" [illegible] en el acto. Esta antigua y [illegible] es la que hoy paga el más alto [illegible] alhajas, brillantes y pólizas de [illegible] valle 885. U. T. 378, Libertad [illegible] reserva.

Totales: trigo 17.40[illegible] 153, maíz 14.776, lino [illegible] 1260, avena 7834, cebada [illegible] teno 60, alpiste 672, [illegible] alfalfa [illegible] harina 1990, cebadilla 1[illegible] 179, porotos 960, paja [illegible] 265 atados.

MERCADO DE PA[illegible]

Est. Caballito

Entradas de hoy:

Caballito: 854 fardos [illegible] 6370 id chicos.

BANCO DE LA NACION [illegible]. Fundado en 1891. — Casa central [illegible] Aires, calles Rivadavia 368 al [illegible] conquista 15 al 79.

Capital . . . . $ 138.550[illegible]

Fondo de reserva . . 19.307.[illegible]

SUCURSALES Y AGENCIAS EN LA [illegible]

Belgrano: Cabildo 1980, [illegible] Boca del Riachuelo: Almirante [illegible] Flores: Rivadavia 7000, esquina [illegible] con agencia en los Nuevos [illegible] neral Urquiza, Bauness esquina [illegible] 1: Montes de Oca 1699, [illegible] nia 1101; N.o 2: Entre Ríos [illegible] na San Juan 1802; N.o 3: [illegible] esquina Gallo 401; N.o 4: [illegible] goyen 1000, esquina Carlos [illegible] Rivadavia 2828; N.o 6: Santa Fe [illegible] 7: Caseros 2965 Parque Patricios [illegible] Triunvirato 734; N.o 9: Santa Fe [illegible] N.o 10: Independencia 3636; N.o 11 [illegible] na de la Capital; N.o 12: Callao [illegible] Oficina de Depósitos Judiciales, [illegible] lacio de Justicia.

180 sucursales y agencias en [illegible] de la República.

TASA DE INTERES

El Banco abona (moneda legal [illegible]

Por depósitos en cuenta corriente [illegible]

Id. id. a plazo fijo con o sin libreta a 3 meses [illegible]

Id. id. id. a plazo fijo con o sin libreta a 6 meses [illegible]

Id. id. id. por mayor plazo [illegible]

Id. id. en Caja de Ahorros después de 60 días, hasta $ 20.000 [illegible]

Por adelantos en cuenta corriente [illegible]

EL BANCO COBRA

Por descuentos de pagarés de comercio y letras de pago (íntegro hasta 6 meses de plazo) [illegible]

Por descuentos de letras con amortización [illegible]

El Banco de la Nación Argentina [illegible] letras de cambio sobre Alemania, Hungría, Inglaterra, Francia, [illegible] lia, Suecia, Noruega, Rusia, Portugal, [illegible] landia, Bélgica, Holanda, Suiza, Servia, Rumania, Grecia, Bulgaria, África, Oceanía, Estados Unidos, América, Canadá, Chile, Brasil, [illegible] Perú.

Ley orgánica del Banco de la [illegible] gentina—

Art. 10. — "La nación responde [illegible] tamente de los depósitos y operaciones [illegible] realice el Banco".

Buenos Aires, enero 1.o de 19[illegible] lián J. Solveyra, Gaspar [illegible]

BANCO COMERCIAL ITALIANO [illegible] dado en el año 1897. — [illegible] 460 al 468.

Sucursales: San Juan 1301, [illegible] 2841, Corrientes 3093 y [illegible] goyen 1389-93.

Capital autorizado [illegible]

Capital realizado [illegible]

Reservas [illegible]

Abre cuentas corrientes, [illegible] plazo fijo y Caja de Ahorros, [illegible] cobranzas, compra y venta de [illegible] can cartas de crédito, giros [illegible] a la vista y a plazo, sobre [illegible] to de Europa.

Administra propiedades, [illegible] tamos sobre alquileres, [illegible] remitir las rentas a cualquier [illegible]

Compra y vende billetes de [illegible] lianos, franceses, uruguayos y [illegible] otro valor.

Ordenes de pago sobre todas [illegible] cinas postales de Italia, [illegible] paña.

Abona por año:

[illegible]

El Banco hace toda clase de [illegible] nes bancarias.

BANCO DE ITALIA Y RIO DE LA PLATA — Casa central: [illegible] Sucursales: En la Capital: [illegible] [illegible] Montes de Oca N.o [illegible] Junio N.o 1353; N.o 6, [illegible] En el interior: [illegible] Santa Fe, La Plata, Bahía Blanca, [illegible] Concordia, Gualeguaychú, Gualeguay, Victoria, La Paz, [illegible] cia (Chaco).

Agencias: Puerto Ing. White (B. [illegible]) Ensenada (La Paz).

Capital realizado . . $ 10.000.[illegible]

Fondo de reserva ordinario . . . $ 1.[illegible]

SE ABONA

Por depósito en c. c. [illegible]

A plazo fijo de 30 días [illegible]

Id. id. id. 60 días [illegible]

Id. id. id. 90 días [illegible]

A mayor plazo . . . Convencional.

El Banco expide cartas de crédito, giros y transferencias por cable [illegible] postales sobre todas las ciudades [illegible] Rico de Italia, así como sobre [illegible] ris, Madrid, New York, etc. [illegible]

BANCO DE LA PROVINCIA DE [illegible] Aires.

Cap. autorizado . . $ [illegible]

Id. emitido . . 50.000.000

Id. id. sec. hipotecaria . . 25.600.000 [illegible]

Capital realizado [illegible]

Fondo de reserva [illegible]

Casa matriz: La Plata. Casa en Buenos Aires, San Martín, 137.

52 sucursales en la provincia de [illegible] Aires.

Agencias en la capital federal: [illegible] calle Bernardo de Irigoyen [illegible] calle Santa Fe 1333, [illegible] Nro. 3, Cabildo 2091 (Belgrano) [illegible] Pueyrredón 181 (Once de Setiembre) [illegible]

Corresponsales en los demás [illegible] la provincia y en los principales [illegible] del interior de la república y [illegible] nacionales y en las más importantes [illegible] zas comerciales del exterior: [illegible] Estados Unidos de América, [illegible] nama, Cuba, Costa Rica, Guatemala, Salvador, Venezuela, Colombia, [illegible] Bolivia, Uruguay y Paraguay.

Tiene corresponsales y [illegible] los puntos de ESPAÑA y [illegible] e ITALIA que tienen oficina [illegible]

El Banco se ocupa de toda clase de operaciones bancarias: Descuentos, recibe depósitos, abre cuentas [illegible] emite giros y cartas de crédito. [illegible] carga de cobranzas de documentos, [illegible] nes y cuotas de terrenos, de [illegible] ciones generales y de propiedades, [illegible] préstamos con garantías hipotecarias, amortizaciones, en efectivo y [illegible] agrarias, y en bonos hipotecarios [illegible] sables en 33 años.

TASA DE INTERES ANUAL

Abona

Depósitos en c|c. a moneda legal [illegible] únicamente [illegible]

En Caja de Ahorros hasta 20.000 pesos, después de 60 días [illegible]

Depósitos a plazo fijo de 30 días [illegible]

Depósitos a plazo fijo de 60 días [illegible]

Depósitos a plazo fijo de 90 días [illegible]

Mayor plazo, convencional.

Cobra

Por adelantos en c|c. [illegible]

Buenos Aires, 12 de febrero de [illegible] Virginio Maffei, gerente.

BANCO DE LONDRES Y RIO DE LA PLATA. — Buenos Aires, [illegible] tre 39. — Barracas al Norte, [illegible] Ost 701. — Occ. Pueyrredón [illegible] Santa Fe 2132. — Bernardo de [illegible] 1132. — Boca, Almirante Brown [illegible]

La tasa de interés de [illegible] la fecha hasta nuevo aviso, [illegible] gue:

ABONA

Por depósitos a la vista con libreta [illegible]

Por depósitos en cuenta corriente hasta pesos 200.000 c|l. [illegible]

Por depósitos a tres meses, plazo fijo [illegible]

Por depósitos a seis meses, plazo fijo [illegible]

En Caja de Ahorros hasta 10.000 pesos curso legal, después de 60 días [illegible]

COBRA

Por depósitos en cuenta corriente [illegible]

Sucursales en Chile: [illegible] raíso; Asunción (Paraguay); [illegible] Aires 32; Porto Alegre; [illegible] (Brasil).

Buenos Aires, enero [illegible] James Dey, Harry Scott, [illegible]

[illegible]

MERCADO DE PATATAS

[illegible]

MERCADO [illegible] DE FRUTOS

[illegible]

Entrada, nada.
Salida, 58.008 kilos.
Entrada total 43.116.457 kilos; [illegible] 15.289.602 kilos.

BOLSA DE CEREALES

Operaciones realizadas hoy

Trigo barletta — 385 bolsas en el [illegible] a pesos 20.60 De L. Fages y Cía.

Trigo varias clases — 400 bolsas en Once a pesos 20.50 A. y Blanquier; 802 id dársena a 20.30 R. Bonanni; 36 id Buenos Aires a 20 [illegible]; 524 Haedo a 20 A. Bellini y Cía.; 428 id Brian a 20 Estremes; 445 id Once a 20 J. S. Guerrero.

[illegible] id a 10.70 [illegible] Aires a 10.75 [illegible] id en Once a pesos [illegible] Hnos.; [illegible] 340 id en Once [illegible] García Anido; 1280 id a [illegible]; 342 id depósito dársena a 10.70 A. Kuker; 395 id Haedo a 10.70 E. Alzaga y Cía.; [illegible] id Haedo a 10.70 U. Alzaga y Cía.; 371 depósito dársena a 10.70 Benvenutto Hnos.; 500 bolsas Haedo a 10.60 A. Iriart y Cía.; 640 id Brian a 10.60 S. Berecoche; 711 id a 10.60; 320 Palermo a 10.60 Lanusse; 1750 id dársena a 10.50 Benvenutto Hnos.; 1120 bolsas depósito dársena 10.50 A. Kuker; 650 a 10.50; 530 id Buenos Aires a 10.40 A. y Cía. Terrero; 616 id Once a 10.40 Luciani y Cía.; 495 a 10.30 Estremes Hnos.

Maíz amarillo — 151 bolsas en Sola a 10.10 De L. Fages Hnos.; 140 id a 10 id id; 135 a 10 id id; 130 id a 10 id id; 103 id a 10 id id; 549 Buenos Aires a 10 A. Velaz y Cía.; 700 id Haedo a 10 E. Puccio; 600 id dársena a 9.80 J. Silvestre; 581 id Once a 9.8 F. L. Cucullo; 320 depósito dársena a 9.80 Benvenutto Hnos.; 660 dársena a 9.75 B. Chanal y Cía.; 738 depósito dársena a 9.80 A. Kuker; 203 id en Sola a pesos 9.70 Unzué Alzaga y Cía.; 397 id Buenos Aires a 9.70 Silvestre; 684 id Once a pesos 9.70 Puigross y Cía.; 400 id Buenos Aires a 9.70 M. Hnos. y Gilardi; 725 id Once a 9.60 U. Alzaga y Cía.; 680 id Haedo 9.40 Estremes y Cía.; 1074 Buenos Aires a 9.50 P. y A. Lanusse; 360 id Retiro a 8.80 Santamarina y Cía.

Maíz colorado — 680 bolsas en Once a pesos 10 N. Avalos y Cía.

Maíz colorado y amarillo — 700 bolsas en Once a pesos 9.30 Oscamou y Cía.

Maíz morocho — 400 id en Sola a pesos 10 E. Polachk; 332 id Lacroze a 10 Mc Morran; 549 Buenos Aires a 10 A. Velaz y Cía.; 666 id en Once a 9.30 N. y Avalos.

Avena — 608 bolsas depósito a pesos 10.80 Benvenutto Hnos.; 572 id en Once a pesos 9.70 J. Sein; 289 id Buenos Aires a 9.25 Estremes.

Lino — 250 bolsas en Palermo a pesos 28.40 B. Chanal y Cía.; 300 Landra a pesos 28 J. Sein; 130 depósito dársena a 28 A. Kuker; 216 id Palermo a 28 A. Velaz y Cía.; 726 Lacroze a 27.80 Crotto Hnos.

Nabo — 57 en Once a 21.10 A. Bellini y Cía.; 29 depósito dársena a 20 A. Kuker; 46 Palermo a 19.70 P. y A. Lanusse.

Alpiste — 30 id en Sola a 15 J. Díaz y Cía.

Cebada — 60 bolsas a10 A. Velaz y Cía.; 102 id Sola a 9.70 E. Peters y Cía.

Semilla de alfalfa — 88 id en Sol a pesos 9.50 García Anido.

1ª EDICION

12 DE ABRIL DE 1920

EL CAMINO A SEGUIR

Los resultados de las elecciones [illegible] en Buenos Aires [illegible] de gobierno, han naufragado conjuntamente en una catástrofe lastimosa. Nadie osaría afirmar actualmente que el gobierno en Buenos Aires constituya el flotante residuo de su naufragio.

[illegible] los votos movilizados en todos los [illegible] oficiales, dan fe en las urnas de que el mandatario ha sido desautorizado por sus mandantes. Esa [illegible] arroja una categórica condenación. Por muy piadosamente que se quiera ser interpretada, a nadie se oculta que estamos en presencia de un trascendental repudio.

El primero en admitir tan exacta interpretación de hechos debe ser el gobernador Crotto. Puede ser que [illegible] ahora no alcanzara a calcular el vertiginoso vacío en que se agita su gobierno. Acaso un exagerado optimismo o una defectuosa composición deformaran ante sus ojos la realidad de las cosas, sugiriéndole el engañoso espejismo de una, sino popularidad, por lo menos estimación de parte de sus electores. Pero la experiencia reciente no deja lugar a dudas. El gobernador está sólo y su soledad no puede ser colmada por la ínfima minoría penosamente reunida por sus parciales. Entre su gobierno y la opinión pública existe un divorcio absoluto. Su personal concepto sobre la reputación de su capacidad [illegible] Buenos Aires hasta la posición actual. Subió al gobierno en un magnífico movimiento de opinión. El radicalismo lo eligió como bandera para terminar la cruenta y larga jornada emprendida contra el régimen ugartista. Creyó en él porque sus antecedentes partidarios, sino acusaban excepcionales luces ni relevantes capacidades, atestiguaban fidelidad partidaria y honestidad moral. Pero los primeros pasos del doctor Crotto abrieron un angustioso interrogante en el electorado. Por primera vez la sospecha de haber incurrido en un irreparable error inquietó la conciencia partidaria y nubló fugazmente la alegría cívica del triunfo. Por desgracia esa sospecha no tardó en ser confirmada. El flamante mandatario no había podido resistir el mal de las alturas. Atribuyó a su personal prestigio una victoria electoral que fuera la obra molecular y constante del partido. Apenas dejara de sentir sobre sí las disciplinas que regularan su actividad partidaria se extravió en un escenario demasiado amplio para su sentido de orientación. De ahí sus traspiés, sus yerros, y sus desaciertos que no tardarían en colocarlo fuera de los principios del radicalismo. Llevado al gobierno por la Unión Cívica Radical el mandatario bonaerense olvidó que su mandato sólo le había sido conferido para gobernar de acuerdo con el programa partidario. De hecho quedó fuera del partido, de derecho más tarde, cuando fuera expulsado por una convención partidaria. No sin dolor ni amargura se adoptó ese procedimiento enérgico, pero era el único camino a seguir. El gobernador Crotto sufría las consecuencias de sus actos.

A contar desde entonces, su actuación ha sido lastimosa y estéril. Cada día más distanciado de la Unión Cívica Radical, el gobernador careció de la aptitud necesaria para desenvolver una gestión, si no brillante, por lo menos respetable, en tanto fué mediocre. Políticamente, osciló en un medio ambiguo, viéndosele algunas veces, no sin estupor, en sospechosas aproximaciones con la tendencia política más antitética del radicalismo. Esas sospechas se han convertido en realidad desesperante, cuando ha pactado con el "régimen" en los últimos comicios. Si políticamente condenable, la actividad gubernativa del doctor Crotto ha sido administrativamente desastrosa. En el gobierno de la provincia no existe siquiera una noción aproximada de lo que es habilidad administrativa. De esa asombrosa ineptitud emana un estado de cosas que sólo puede ser bien apreciado de quienes conocen a fondo la marcha actual del gobierno provincial.

Las últimas elecciones arrebatan al gobernador Crotto sus postreras esperanzas. Ha fracasado también en la suprema tentativa de formarse un partido propio. Es el momento, entonces, de tomar una decisión. ¿Cuál? La que evitará a la provincia mayores males, dándole una fórmula resolutoria que la devuelva a la normalidad. El doctor Crotto no puede desconocer la indicación perentoria contenida en su desastre electoral. Si la pasión no ha extraviado en él los dictados de la sinceridad y las inspiraciones del patriotismo ha de llevar a cabo el único acto que honestamente le corresponde realizar. A tomar el camino que las circunstancias le señalan.

Una campaña antipatriótica

"La Nación" ha iniciado una campaña antipatriótica referente al crédito argentino en el exterior y a los compromisos contraídos por la república en Norte América. Y lo peor del caso es que esa campaña viene consagrada en su servicio telegráfico externo, dependiendo de la voluntad de los corresponsales anónimos, y todavía agregaremos que está hecha a base de suposiciones. Pero pese a la falta de concretos que insinúen siquiera una verdad, el mezquino propósito que anima las insidiosas informaciones producen el efecto inmediato que persiguen: es decir, el descrédito del país, no del gobierno, como se pretende.

Al leer esos telegramas sin fundamento, sin seriedad, es fácil darse cuenta hasta qué términos puede llegar ese delirio de oposición que anima a ciertos diarios. El país, por otra parte, sabe que en lo tocante al celo del actual gobierno por los intereses y los compromisos de la nación con su crédito externo, se ha mantenido en un nivel insuperable. Recibido el mando con una montaña de vencimientos creados por su antecesor, sin recursos, con las fuentes contributivas amenguadas por la guerra, sin centros donde financiar nuevos créditos y en medio de la crisis más aguda que se recuerda, ha [illegible] adamente a base de vacantes y ahorros de gastos; con todo eso, se defendió con éxito y se mantuvo insospechable el crédito argentino. Es en ese sentido, precisamente, que la oposición debiera ser más veraz y justiciera, por el milagro de esfuerzos y la inteligencia patriótica puesta en su servicio. Pero ya se ha visto: cuando se quieren eludir responsabilidades directas, el servicio telegráfico extranjero, desde su completa irresponsabilidad, puede servir de crítica opositora en forma cómoda e inmejorable para el propósito perseguido.

Creemos por el momento inútil adelantar más detalles sobre los trámites hechos en este asunto; pero, no obstante, desde ya denunciamos su falsedad.

El trigo a 20 pesos

Lo que representa para el país

"Deficit" de la cosecha en E.E. U.U.

Las informaciones telegráficas procedentes de Londres y Nueva York nos hablan de las preocupaciones que causa en Europa el gran "deficit" de la cosecha de trigo de este año en los Estados Unidos de Norte América.

Ese "deficit" que está calculado en treinta millones de "quarters", obligará a Inglaterra a buscar en otras partes sus importaciones futuras y esas "otras partes" no pueden ser sino los puertos argentinos, desde que Canadá y Egipto solo pueden contribuir con escasas cantidades a llenar las imperiosas necesidades que la Gran Bretaña tiene de trigo.

La cotización de 20 pesos alcanzada el sábado último por cada 100 kilogramos de trigo argentino es una consecuencia lógica, que estaba descontada, de la escasez de ese cereal que hoy existe en todas partes, y no nos causaría sorpresa que ese precio fuere superado en mucho dentro de poco tiempo, por cuanto todos los países se apresuran a asegurarse en el nuestro grandes partidas de ese grano para aumentar sus reservas.

Según informaciones de buena fuente que hemos recogido en los círculos vinculados a los negocios de cereales, aún quedan en la Argentina para la exportación, alrededor de 4.000.000 de toneladas de trigo. Si la cotización actual de 20 pesos se mantiene para todo el grano disponible, el valor de ese trigo sería, a 200 pesos la tonelada, de 800 millones de pesos.

La sola enunciación de esta cifra basta para aquilatar la importancia que en estos momentos tiene para la economía nacional el alto precio que ha alcanzado el trigo.

Imposturas de "La Prensa"

Asegura "La Prensa" que en las comisarías de policía de la capital, se hace sentir la influencia de personas extrañas pertenecientes a comités de "cierto partido político" y que están regenteadas por empleados inferiores, cuando hay tantos meritorios comisarios en disponibilidad.

Desde luego, huelga decir que lo que "La Prensa" afirma es una simple impostura, por cuanto si algo caracteriza a la institución policial, es su absoluta prescindencia en todo lo que pueda tener atingencia con la acción de los partidos.

Siendo su función principal garantir por igual todos los derechos, no podrá citar un solo caso "La Prensa" que los empleados de policía hayan abandonado a otras indicaciones que las que les imparten sus superiores jerárquicos, y menos que delegaciones de comités políticos puedan influir para nada en sus procederes.

"La Prensa", servidora obsecuente del "régimen" y acostumbrada a todas las viciosas prácticas que lo distinguieron, cree que la policía, como en otros tiempos pueda ser elemento puesto a disposición de trabajos políticos de los partidos.

No; la policía, bajo el gobierno radical y dirigida por el correcto caballero y funcionario que ocupa su jefatura, es lo que debe ser, celosa guardián de la vida e intereses de los habitantes de esta gran metrópoli y hasta allí no llega la infección que durante la dominación del "régimen" corrompiera todos sus resortes.

Las comisarías no son comités políticos, ni los depósitos de contraventores, proveedores de manifestantes, de aquellos célebres desfiles organizados por el "régimen" para simular reuniones de pueblo.

Llena la policía su misión tutelar acompañada por las simpatías del vecindario, exteriorizadas últimamente en forma bien elocuente y que dice como se aprecia sus servicios y abnegación por la causa del orden.

Desde hace tiempo, "La Prensa" está empeñada en acumular cargos contra la policía y a despertar recelos contra ella. El juego es peligroso y "La Prensa", más que nadie necesita que la noble institución goce de todos los prestigios y respetos a que es acreedora, para que su acción pueda ser eficiente cuando el orden público así lo reclame.

Jiras del intendente municipal

Visita a Vélez Sársfield

Acompañado por su secretario privado el doctor Manuel Pinto, el señor Pedrazo, el ingeniero Millán director de Alumbrado, y el concejal señor Luis A. Mela, el señor intendente municipal hizo una jira por Vélez Sársfield, accediendo a una invitación que le hicieran los vecinos de esa localidad.

La comitiva partió de las calles Oran y Gaona e hizo un recorrido alrededor de 50 cuadras.

Durante el trayecto pudo constatar el jefe de la comuna un sinnúmero de necesidades que a dicho barrio le hacían falta, como ser arreglo de calles, luz, etc., prometiendo y dispuesto acto continuo al pedido que le hicieran los vecinos de mejoras, accederlas, ordenando se mandase una cuadrilla de peones, como asimismo la instalación de alumbrado en varias calles que así lo requerían.

Asimismo el señor Cantilo visitó la fábrica de pieles del señor Hersfeld, instalada en la localidad, siendo atendido con deferencia por el propietario de la misma.

El intendente fué agasajado y felicitado por los vecinos quienes aplaudieron la labor edilicia que tan empeñosamente está desarrollando.

Igualmente los vecinos solicitaron el adoquinado de las calles Oran hasta Blanco Encalada y Gaona hasta la terminación.

"Los socialistas y el régimen"

Terminó hoy el escrutinio de las elecciones realizadas en esta capital el 30 del mes pasado, arrojando en las cifras [illegible] la Unión [illegible]

Es éste el resultado de una siniestra conjuración tramada por el "régimen" imperante en el país, que en la imposibilidad de realizar aquí los fraudes y las agresiones puestos en juego en el interior de la república, no ha vacilado en prestar su concurso a una secta compuesta en su mayor parte de extranjeros sistemáticamente enemigos de todo bien común.

Esta confabulación se venía anunciando y hasta la había divulgado el ministro del interior, doctor Gómez, que es el alma de todas las perversiones de estas horas, en un reportaje que se le hiciera en Mar del Plata.

Pero no obstante de que la experiencia enseña que todo, por ignominioso que sea, debe esperarse de los hombres de ese régimen, la Unión Cívica Radical no creyó que se llegara a inferir semejante vejamen a la República. Fué por eso que no hizo preparación electoral de ningún género, limitándose a una simple convocatoria seis días antes de las elecciones y obteniendo, asimismo, cerca de tres mil votos más que en la elección anterior.

La confabulación se ha producido con los más infamantes caracteres, habiendo votado por los socialistas hasta los funcionarios y casi todas las reparticiones del gobierno nacional y una parte también de la provincia de Buenos Aires.

Toda la culpa de esta nueva fatalidad argentina, que no ha soportado hasta ahora ninguna otra nación, recae desde su origen sobre el régimen imperante, que al igual de los extranjeros que vienen a fecundar con nosotros el bienestar común, dió entrada libre a los rezagos morales que expulsa de su seno la civilización europea y que empedernidos en sus odios los vuelcan sobre nosotros.

Son éstos los mismos elementos de que se sirvieron en otras horas los oficialismos, extendiéndoles pródigamente carta de ciudadanía para utilizarlos poniéndolos frente a la opinión nacional, elementos que más tarde han constituído el conglomerado socialista al cual el gobierno ha prestado hoy todo su concurso para detener a la opinión pública en el más legítimo ejercicio de sus derechos y a la más justa y gloriosa de las reivindicaciones humanas. Tan inaudito suceso es uno de los más profundos agravios causados a la nación, sin precedente en la historia de los predominios humanos, porque, todos ellos, cuando menos, tuvieron siempre el sentimiento de la nacionalidad que en este caso se ha profanado.

Con todo, debemos suponer que a esta hora los causantes experimentarán mortificaciones de conciencia ante la evidencia del estupor y de la indignación que tal suceso ha producido en esta capital, y que, sin duda alguna, se experimentará lo mismo en todos los ámbitos de la república.

Pero también sabrá la nación que en su capital federal hay, cuando menos, 81.000 ciudadanos que, extraños a todo propósito utilitario y a toda tendencia partidaria, han acudido espontáneamente en holocausto a la obra de la reparación a que la Unión Cívica Radical está consagrada, con una absoluta uniformidad reveladora de la más alta disciplina.

(Circular del Comité Nacional del radicalismo, con motivo de la elección del senador Del Valle Iberlucea).

Tal era el pensamiento de la Unión Cívica Radical en 1913. Al reproducir el manifiesto lo hacemos para demostrar que los hechos sucedidos después de esa fecha y los que actualmente ocurren, vienen a corroborar ampliamente los conceptos de esa manifestación. No le sucede a la Unión Cívica Radical, lo que le pasa a los voceros del "régimen", que no pueden recordar lo que han dicho sin incurrir en vergonzosas contradicciones.

En 1913 el "régimen" se oponía al avance del partido radical, dando sus votos y coaccionando desde los puestos públicos, para favorecer el triunfo del socialismo; lo denunció la Unión Cívica Radical ante la opinión pública y lo ha venido a demostrar, con las elecciones libres, jornada tras jornada, batiendo a los enemigos en todos los puntos de la república. Todos los medios han sido buenos para el "régimen" en el propósito de cerrar las puertas a la legítima representación pública; pero todos los obstáculos han sido salvados por la inmensa corriente de fuerza y de derecho que la Unión Cívica Radical representa.

No nos asombremos que el "régimen" vocifere hoy contra el radicalismo, pues ya lo hemos visto y lo seguimos viendo en alianza de intereses con las huestes sin bandera, ellos que dicen representar el elemento conservador de la república, con tal de ir en contra de la justicia y de la reparación que el radicalismo significa. No nos asombremos de cuanto diga o haga el "régimen" puesto que su cólera y su odio le lleva a todos los desvíos, con los cuales y afortunadamente, el país resulta gananscioso.

Ahí está la circular de 1913 y ahí están los resultados de las últimas elecciones nacionales; compárese y dedúzcase dónde está la verdad, dónde está el pueblo y el patriotismo.

Ganancias de los frigoríficos

Otro balance sugerente

Dividendos y reservas

Nos ocupamos días pasados del balance, aprobado en Londres, de uno de los frigoríficos que opera en este país, según el cual el dividendo a distribuir a las acciones ordinarias alcanzó a 20 o|o, además de las reservas, por gruesas sumas, pasadas a diversas cuentas.

Anteayer fué aprobado otro balance de una empresa de igual naturaleza, tan satisfactorio para los accionistas como el anterior.

Resulta que los beneficios líquidos obtenidos durante el año por ese frigorífico suman 589.668 libras esterlinas, suma que ha sido así distribuída:

100.000 libras a depreciación de instalaciones.

37.000 a depreciación del capital.

175.000 libras al fondo de reserva que, con este aporte, se eleva a libras 625.000.

Y después de sustraídas todas estas valiosas sumas, aun quedó para distribuir 10 o|o de dividendo sobre las acciones ordinarias.

Luego, a fin de contentar también a los tenedores de acciones preferidas que, como se sabe, gozan de interés fijo, el directorio resuelve concederles una bonificación de 3 1|2 o|o, lo que eleva a 8 1|2 o|o el dividendo respectivo.

¡Cómo no ha de estar cara la carne en ésta y en los países del exterior que la compran en la Argentina si los frigoríficos distribuyen semejantes dividendos a sus accionistas!

Zafra de azúcar

Comenzará el 10 de Mayo

De acuerdo con lo que ya informamos, la zafra de azúcar [illegible] 10 y el [illegible] de mayo [illegible] de adelanto de las plantaciones de caña. La cosecha de ésta será este año más abundante que nunca y si los ingenios se deciden a moler toda la caña, tendremos la mayor producción de azúcar registrada hasta ahora. De desear es que sea así, por cuanto tendremos azúcar a precios por lo menos iguales a los actuales, que se han logrado merced a las medidas adoptadas por el gobierno.

No creemos que tengan fundamento las versiones que llegan de Tucumán, Salta y Jujuy, según los cuales es propósito de los ingenios moler solamente una parte de la producción de caña. Esto no puede ser, por cuanto está en el interés de los ingenios tratar de producir la mayor cantidad posible de azúcar, para que, si la zafra arrojara un gran "superávit", obtener la exportación de una parte del sobrante.

Países compradores de cereales

Destinos del trigo y del maíz

Las exportaciones del trimestre

Durante los tres primeros meses de este año las exportaciones argentinas de trigo sumaron 1.612.104 toneladas. En iguales trimestres de los años del último quinquenio, los embarques acusaron estas cifras, en toneladas:

Años	Toneladas
1919	265.903
1918	414.969
1917	575.048
1916	636.508
1915	976.992

El trigo salido este año para el exterior en enero, febrero y marzo tuvo los siguientes destinos:

Países	Toneladas
Inglaterra	506.701
Estados Unidos	19.710
Francia	225.283
Alemania	17.875
Bélgica	116.753
Italia	13.276
Holanda	141.167
Suecia	49.948
Dinamarca	5.458
España	133.802
Brasil	73.768
A órdenes	288.867
Otros países	72.436

Las exportaciones de maíz en el primer trimestre de este año alcanzaron a 862.500 toneladas, que fueron destinadas a los siguientes puntos:

Inglaterra	245.780
Estados Unidos	17.079
Francia	91.663
Bélgica	58.614
Italia	1.746
Holanda	59.599
Suecia	57.306
Dinamarca	66.802
España	20.982
Brasil	1.416
A órdenes	225.864
Otros países	15.636

En los mismos trimestres de los últimos cinco años las exportaciones de maíz habían alcanzado los siguientes totales: en 1919, 306.501 toneladas; en 1918, 135.573; en 1917, 342.054; en 1916, 493.405; en 1915, 807.166.

La justicia de Corrientes

A propósito de la detención de dos periodistas

Nuestro corresponsal en Curuzú Cuatiá, nos comunica lo que sigue:

CURUZU CUATIA, abril 12. — Después de treinta y seis horas de incomunicación, ha sido puesto en libertad el director de "El Siglo", señor Gualberto G. Paiz, quedando aun detenido e incomunicado, el señor Edisto R. Paiz, director de "Justicia", que lo fuera por orden del juez del crimen, doctor Abadie Acuña, a raíz de un hecho de sangre ocurrido en un campo vecino al de estos señores.

El señor juez consuma una venganza al complicar a ambos señores, quienes, en su oportunidad, siendo el actual juez presidente municipal, en "La Palabra", órgano radical, dirigido por el primero, hicieron un proceso que abarcó varios meses, a la actuación desastrosa de este funcionario al frente de la comuna. La población protesta indignada y se presume produzca un acontecimiento hostil a la policía y la justicia, pues ve en ello, por otra parte, cómo se pretende favorecer a la parte contraria de Paiz hermanos, en un pleito sobre campos que se ventila en los tribunales de la capital, y a la que representa un hermano del nombrado juez.

La acción contra los envenenadores

La fiscalía del crimen tiene ya en su poder los elementos indispensables para iniciar la acción contra los comerciantes sin entrañas que no han vacilado en entregar al consumo artículos alimenticios en estado de descomposición. El peso de la ley debe caer sin piedad sobre esos comerciantes.

El delito por ellos cometido afecta a un número tan grande de personas que es difícil calificarlo con toda la dureza que se debe. Su acción infame ha sido dirigida contra toda la población, sin distinción alguna. Esto da a su crimen una magnitud extraordinaria. La pena ha de ser proporcional al delito.

Lo que espera el pueblo todo de la capital es que los encargados de impartir justicia procedan sin misericordia, para que el castigo sirva al mismo tiempo de advertencia. Se necesita un escarmiento. La vida de los habitantes de Buenos Aires no puede hallarse a merced de unos cuantos comerciantes sobre cuyos espíritus los sentimientos humanitarios tienen menos poder que la codicia.

Lo primero que debe hacerse es dar la mayor publicidad posible a los nombres de los culpables. Así el consumidor los conocerá y tratará de no comprar nada en sus establecimientos. La publicidad será ya un principio de castigo. Hay que entregar a la vindicta pública a los envenenadores. Toda severidad será poca contra tales desalmados.

La independencia Siria

FIESTA DEL COMITE PATRIOTICO ARABE

En el salón Sarmiento 1374 celebróse anoche el acto público, que bajo sus auspicios efectuó el partido patriótico árabe. Ante una concurrencia que ocupaba por completo el amplio salón y con la presencia de numerosas damas y señoritas que ocupaban palcos y galerías, se abrió el acto con la interpretación del himno nacional argentino e himno árabe que fueron entusiastamente aplaudidos por los presentes. A continuación el doctor George B. Savvaya, presidente del partido, hizo uso de la palabra, manifestando que ante un acto de tal magnitud [illegible] de patriota árabe, se halagaba [illegible] ello revela que la colonia siria [illegible] la República Argentina ha [illegible] responder al llamado del [illegible] patriótico árabe, pues así lo [illegible] traba la numerosa concurrencia [illegible] delegaciones de todos los puntos [illegible] la república.

El señor Felipe Homad [illegible] al estado político y social de la [illegible] va nación, diciendo que la nueva [illegible] da nacional siria debe ser [illegible] da por el factor, que la pasada [illegible] rra, demostró al mundo como [illegible] prescindible, el factor económico, [illegible] liberta a los pueblos de los tiranos [illegible] y gravosos empréstitos externos.

Otro punto que trató ampliamente fué el referente a los asuntos religiosos, manifestando, que la tolerancia suprema y libertad de culto, debe ser lo primordial.

Hablaron a continuación los señores Alejandro Murr, Atilio Gar[illegible], Mell'd, Esper Goralb y S. Jo[illegible], quienes trataron diversos temas, siendo, todos los oradores muy aplaudidos.

Una comisión de señoritas tuvo a su cargo la venta de banderitas y folletos árabes.

Las sociedades adheridas al partido patriótico árabe y sus numerosos comités estuvieron representados en este acto, que terminó ya pasada la media noche en medio del mayor entusiasmo.

Servicio telegráfico especial para LA EPOCA

(De la United Press, Agencia Havas y nuestros corresponsales)

Informes aprobados por el consejo ejecutivo de la liga de las naciones

El canciller japonés desmiente una declaración hecha por el ministro de marina norteamericano

El problema de Tánger

Reunión del consejo ejecutivo de la liga de las naciones

PARIS, abril 12 (United Press) — La cuarta reunión del consejo de la liga de las naciones, efectuada bajo la presidencia de M. Bourgeois, aprobó por unanimidad, los cuatro siguientes informes.

El del ministro británico Fisher, acerca del mandato en Armenia, por el cual la liga de las naciones desea ayudar a la constitución de un estado futuro independiente. En él se pide al supremo consejo decida sobre cual potencia ha de cooperar con la liga de las naciones para el suministro de los medios necesarios a la existencia.

El del embajador belga, Caitier D'Hestroy, acerca de la protección de las minorías en Turquía. El informe alude a lo imposible de una solución hasta que las cláusulas del tratado con Turquía sean redactadas definitivamente.

El del embajador italiano, Bonilongare, acerca de los prisioneros de guerra en Rusia.

El del embajador español Quiñones de León, acerca de las elecciones en Dantzig.

El del embajador de Italia acerca de los prisioneros de guerra en Rusia. El consejo ha decidido confiar a una prominente persona, que ya ha sido invitada a ello y cuyo nombre no se publicará hasta conocer su aceptación, el hacer todo lo posible para la repatriación de tales prisioneros.

Un desmentido

TOKIO, abril 12. (Agencia Havas) — El ministerio de relaciones exteriores ha desmentido la declaración hecha por el secretario del departamento de marina de los Estados Unidos, Mr. Daniels, quien dijo que el Japón estaba fortificando las islas Carolinas, Marianas y Marshall.

La cuestión de Tánger

MADRID, abril 12 (United Press) — En el Teatro del Centro se efectuará hoy una reunión, en la que harán uso de la palabra varios oradores en favor de la dominación española en Tánger.

El proceso Caillaux

PARIS, abril 12 (United Press) — El proceso Caillaux será reanudado el 14 del actual. Se espera despejar el misterio que rodea a la identidad de Rosenwald [illegible]

[illegible] pués de la declaración de Daniel Levy, de que el verdadero nombre de Rosenwald era León Kahn, ha regresado nuevamente a esta capital, después de un viaje de dos semanas por el sur de Francia, y actualmente se halla a disposición del tribunal supremo para cuando éste [illegible] anude sus audiencias.

Mientras tanto, la policía ha enviado un comisionado a Sa[illegible] con el propósito de establecer [illegible] realidad Rosenwald nació allí y [illegible] es su verdadero nombre.

Explosión en una fábrica

COPENHAGUE, abril 12 (Agencia Havas). — El "[illegible]dende" publica la noticia de que [illegible] una fábrica de equipos militares [illegible] tuada cerca de Koenigsberg se [illegible] producido explosiones.

La información agrega que no se [illegible] me haya que lamentar numerosas víctimas.

La reina de España

MADRID, abril 12 (United Press) — La reina saldrá el día 16 para [illegible] villa, acompañada a su hermano el marqués de Carisbrooke, [illegible] ciendo allí unas o dos semanas [illegible] de donde el marqués se [illegible] Algeciras.

El sueldo de los sacerdotes españoles

MADRID, abril 12 (United Press) — Varios arzobispos y obispos [illegible] tuaron una reunión en [illegible] bajo la presidencia del cardenal [illegible] mado, discutiéndose el aumento [illegible] sueldo a los clérigos. Asistieron [illegible] la reunión el presidente y el vice [illegible] presidente de la comisión de presupuesto.

Encuesta sobre el sindicalismo

BARCELONA, abril 12 (United Press) — La Federación de [illegible] nes inició una encuesta para estudiar los riesgos y peligros del sindicalismo.

PALMA, abril 12 (United Press) — La huelga de electricistas [illegible] nó.

Los conflictos obreros en Norte América

NUEVA YORK, abril 12 (United Press) — La situación creada por la huelga está empeorando [illegible] hora. Las cosas se complican [illegible] el voto de todos los trabajadores [illegible] Nueva Jersey, en favor de la [illegible] que se iniciará hoy mismo [illegible] imposible que [illegible]

[illegible] de El Havre, encalló frente al [illegible] Los trabajos para ponerlo a flote [illegible] han empezado.

Mercado de cambio

La favorable situación argentina

El país está de parabienes: su moneda sigue valorizándose cada vez más a medida que acrecen las exportaciones y adquieren mayor [illegible] los nobles productos que tiene [illegible] grandes cantidades para satisfacer [illegible] demanda mundial, más activa [illegible] momentos.

La última novedad es la que se refiere a la cotización de los [illegible] sobre Francia: el último día [illegible] de la semana que acaba de transcurrir ese cambio alcanzó una cotización de 68.75 por ciento, la mayor conocida hasta hoy en nuestra plaza.

Para medir la importancia de la depreciación en el cambio [illegible] cia diremos que al 31 de diciembre de 1917, hace dos años y tres meses, ella era solamente de [illegible] ciento, y que en enero último cansaba a 26.07.

Es tan favorable hoy nuestra situación respecto de los cambios, que la banca argentina viene [illegible] así como el eje donde giran [illegible] tantes operaciones que se [illegible] en el exterior para aprovechar [illegible] ventajas que nos brindan los [illegible] tos saldos que nos deben [illegible] Estados Unidos en concepto [illegible] ferencias en el comercio [illegible] nal.

En los altos círculos financieros [illegible] comerciales no se cree que [illegible] ciación de la moneda europea [illegible] influir para que se reduzcan [illegible] portaciones argentinas, por la [illegible] cilla razón de que todos [illegible] productos, sin excepción, [illegible] cha falta en el exterior y [illegible] de ningún país de Europa [illegible] de ellos sin crear graves [illegible] a su consumo.

CARNET DEL VIAJERO

MUSEOS, BIBLIOTECAS Y PASEOS

Museo Nacional de Historia Natural. — [illegible] — Lunes y jueves, de 10 a. m. [illegible]

Museo Nacional de Bellas Artes — [illegible] Abierto todos los días, de 9 a [illegible] y de 1 a 4.30 p. m.

Museo Histórico Nacional — Defensa [illegible] Abierto todos los jueves, domingos [illegible] de 1 a 5 p. m.

[illegible] San Martín 355. Abierto todos los días, de 12 a 5 p. m.

[illegible] Santa Fe 4200.

Museo de Mineralogía y Geología — [illegible] Abierto al público los días [illegible] de 2 a 5 p. m. (Los sábados, de [illegible] 11.30 a. m.)

[illegible] Naval — Florida 801. — Jueves [illegible] de 1 a 5 p. m.

[illegible] — Viamonte 430. [illegible] de 3.30 a 4.30 p. m.

Biblioteca Nacional — Méjico 564. — [illegible] todos los días menos los de fiesta, [illegible] p. m. y de 9 a 11 p. m.

Biblioteca Popular del Municipio — Corrientes [illegible] — Abierta todos los días [illegible] p. m. y de 8 a 11 p. m.

Jardín Zoológico — Las Heras, esquina [illegible] (plaza Italia). Abierto [illegible] de 7 a. m. a 5 p. m.

[illegible] Santa Fe 3951. [illegible] Abierto todos los días, de [illegible]

Biblioteca de la Facultad de Derecho y Ciencias Sociales — Moreno 350. Abierta [illegible] días hábiles, de 11.30 a. m. [illegible] y de 8 a 11 p. m.

Biblioteca de Policía — Moreno esquina [illegible] días hábiles, de 12 a 10 p. m.

Biblioteca del Colegio de Abogados — En [illegible] de Justicia. Abierta todos los [illegible] de 4 p. m. a 8 p. m.

Biblioteca Nacional de Maestros — Rodríguez Peña [illegible] — Abierta al público [illegible] hábiles, de 8 a. m. a 10 [illegible] sábados, de 8 a. m. a 12 m.

Biblioteca Nacional de Marina — Florida [illegible] — Abierta de 8 a 12 m. y de 3 [illegible] Los sábados de 8 a. m. a 12.

ESPECTACULOS

Teatros

[illegible] — Temporada 1920. — Compañía dramática española María Guerrero [illegible] — Hoy: [illegible]

[illegible] — Palcos bajos [illegible]

SAN MARTIN. — Compañía de comedias [illegible] — Hoy, a las [illegible] Faustina; Estreno de lo [illegible] y couplets por Lola Membrives.

POLITEAMA ARGENTINO. — Compañía de comedias Roberto Casaux. — [illegible] de Pepita; El vasco de Olavarría.

VICTORIA. — Compañía de comedia española Salvat-Olona. — Hoy, a las 8.45: [illegible] La leyenda de los hijos.

NUEVO. — Compañía nacional de comedias Orfilia Rico. — Hoy, a las 9 p. m.: La bohemia loca; El bronce.

ARGENTINO. — Compañía Florencio Parravicini. — Hoy, a las 9: Caer en la trampa; Melgarejo.

APOLO. — Compañía argentina de dramas y comedias Pagano Ducasse. — Hoy, a las 8.45: Cuidado con las mujeres; Mi prima está local.

NACIONAL. — Empresa Carcavallo y Cía. — A las 9: Las luces del centro; Los espejos de la casa; Las luces del centro.

OPERA. — Compañía de sainetes, operetas y revistas Vittone-Pomar. — Hoy a las 9: Pronósticos para 1920; El diablo con polleras; Pronósticos para 1920.

BUENOS AIRES. — Compañía argentina de comedias, sainetes y revistas Muiño-Alippi. — La revista del mundo; Las hijas del capitán; Bajo el yugo de un tirano.

COMEDIA. — Compañía de zarzuela española Ligero-León. — Hoy, a las 8.45: La España de pandereta; El chico de la portera; Los chicos de la escuela.

AVENIDA. — Compañía de revistas Rosita Rodrigo. — La bella Friné; Productos españoles; La bella Friné.

MARCONI. — Compañía argentina de comedias y dramas Podestá-Rosich. — Hoy a las 9; ¡Hay novedades!; La ganzúa de oro.

LICEO. — Compañía argentina de dramas y comedias Camila Quiroga. — Hoy: El santo milagroso; ¡Hice la salvé!

MAYO. — Compañía española de zarzuelas y revistas Montero-Montoya. — A las 9: El campo de los girasoles; La raza española; El campo de los girasoles.

VARIEDADES. — Compañía nacional Dario Cialdroni. — La historia del año; El cabaret Montmartre; La historia del año.

OLIMPO. — Compañía argentina de dramas y comedias Vittone y Bobo. — Hoy, a las 8.45: La barra provinciana; Barranca abajo.

EXCELSIOR. — Compañía argentina de dramas, comedias, sainetes y revistas dirigida por Félix Blanco. — Hoy a las 8.45: El taita del abasto; Marcas de fuego; La cartera de Salinas.

TEATRO DE VERANO. — Compañía nacional de dramas, comedias, sainetes y revistas. — Noche de Carnaval; Criollos y gringos; Los novios de Genoveva.

CASINO. — Gran compañía de atracciones. — Hoy a las 8.45: Variado programa, tomando parte toda la notable compañía.

MAJESTIC THEATRE. — Todos los días, tarde y noche, grandes estrenos de biógrafo y variedades. Exito de La Clavelito, Los Navarrina, hermanos Rubio, [illegible] Rosario Pacheco, Los Cardell.

PARQUE CAPONES. — Paseo de Julio y Callao. — Temporada de 1919 y 1920. — Abierto de 8 p. m. hasta las 2 a. m. Martes y viernes días de moda. Grandes novedades y atracciones. Continuamente estrenos en el teatro Romano. Matinées especiales los días feriados. Skating Rink, teatro, cine y una atracción, 1 $.

HIPODROMO. — Gran circo Frank Brown. — Una tradición nacional, 1884-1920. — Hoy, a las 3 gran matinée consagrada a los niños y tomando parte Frank Brown. — A las 9, éxito de todos los artistas, Burt Shepard, El rey de los látigos.

[illegible] de don Jorge Muñoz

LA CEREMONIA DE ESTA MAÑANA

[illegible] impresión que causara [illegible] del administrador [illegible] de los ferrocarriles [illegible] se puso [illegible] de manifiesto en la [illegible] sepelio de sus restos, [illegible] previa misa de cuerpo [illegible] en la iglesia del Pilar, a [illegible] cementerio del Norte. [illegible] todo el día así como [illegible] la capilla ar[illegible] visitada por perso[illegible] políticas y sociales que [illegible] el tributo de su con[illegible] familia del extinto. Y [illegible] las 9, poco antes de [illegible] a la necrópolis, [illegible] presidente de la repú[illegible] Yrigoyen, a fin de per[illegible] palabras vanas que sólo se invocan como testimonio de desesperanzas...

Es lo que ha ocurrido con el que fué Jorge Muñoz.

El fragor de la lucha empeñada ha confundido por desgracia el sonido efectivo y recio de su acción fecunda en los ferrocarriles del Estado con el hueco ruido de una propaganda tendenciosa que le exigía el cruento sacrificio de contemplar su obra consciente y proficua mal interpretada y juzgada peor.

La cruda decepción en más de una oportunidad le hizo apreciar el mundo con franco rigor y tuvo momentos de verdadera prueba en que necesitó recurrir al máximo de su capacidad moral para afrontar los acontecimientos.

Si no lo sabe el país es preciso que deje de ignorarlo y en esto está la aspiración más fuerte de mi espíritu. Ojalá que a través de las exteriorizaciones más o menos sentidas que se echan a rodar en estos momentos se deslice un concepto elocuente que marque un punto de luz para que finalice la acción y la vida de un hombre que como funcionario fué sin desplantes severo para el cumplimiento del deber, honesto hasta la exageración y como ciudadano amigo franco leal y pundonoroso.

Mi pensamiento sólo puede acudir a estas palabras para depositar mi fe en el sentido de que el futuro de los ferrocarriles la indicación más categórica que necesita justicieramente esta vida que se va.

Seguidamente, el señor Vernava pronunció el siguiente discurso, en el que puso de relieve la obra realizada por el extinto.

Excmo. Señor Presidente de la Nación: Señor ministro de Obras Públicas: Señores:

El personal de la administración de los FF. CC. del E., ha querido rendir su último tributo justiciero, a los merecimientos de su extinto señor administrador y al acompañarlo hasta esta morada silenciosa, reservada para los que como él no hallaron el descanso en el ejercicio de sus múltiples funciones, me ha encomendado la dolorosa misión de exteriorizar en este acto el íntimo pesar por la pérdida irreparable, no sólo para la repartición, sino para el propio país que necesita en estos momentos hombres como el que acaba de bajar para siempre a la tumba.

El pesar que se traduce en el recogimiento religioso de este silencio, importa una elocuente protesta contra el arrebato de esa vida tronchada en la plenitud de sus energías, más aún, cuando apenas había podido desarrollar el principio de su programa de acción para encausar a ese vasto organismo por derroteros firmes y llegar así a la ruta anhelada.

Adornado de excelentes virtudes, sano en la verdadera acepción de la palabra, de una honestidad de procedimientos acrisolada, enérgico como superior y afectuoso como amigo espiritual de sus subalternos, se granjeó la viva simpatía de cuantos supieron apreciar sus relevantes condiciones de hombre de bien. Trabajador infatigable consagró largas jornadas a su obra, restándole horas al hogar y al descanso.

Porque lo conocía íntimamente, puedo afirmar que era de esos hombres consagrados por entero al bien de la humanidad, [illegible] luchador inquebrantable, habíase formado escalando paso a paso su carrera.

Todos sus afanes, todos sus esfuerzos, la lucha tesonera y titánica, que hubo de afrontar para romper con viciosas prácticas establecidas, nacían en la confianza que el Excmo. señor presidente de la Nación, depositara en él al llevarlo a desempeñar tan delicadas funciones, confianza ratificada por S. E., el señor ministro de obras públicas con quien compartió las arduas tareas y responsabilidades emergentes de su gestión.

Esa misma confianza y apoyo, era el elixir renovador de sus energías que le daban nuevos bríos y valor para la empresa en que estaba empeñado.

Los que hemos colaborado más de cerca, hemos comprendido todas sus angustias y solo compartíamos la satisfacción del deber cumplido, porqué es en los altos cargos públicos donde las satisfacciones íntimas no se perciben sinó a través del análisis de la propia conciencia.

Que las lágrimas derramadas por su muerte, sean las siemprevivas que hagan perdurar el recuerdo de su noble existencia.

¡Jorge Muñoz, paz en su tumba!

El portillo de la necró polis del Norte durante el sepelio del [illegible]

[illegible] manifestar su expresión [illegible] por el fallecimiento del se[illegible] a su familia.

[illegible] duelo presidido por los pa[illegible] del extinto, y los altos em[illegible] de la empresa que durante [illegible] habían estado velando el [illegible]. Además asistieron el mi[illegible] de obras públicas doctor To[illegible] y varios legisladores naciona[illegible].

[illegible] la misa en la que hi[illegible] de presencia muchas fa[illegible] comitiva fúnebre se diri[illegible] tumba, en que debían ser [illegible] los despojos mortales [illegible] Muñoz.

[illegible] allí, el secretario general [illegible] con voz embargada por [illegible] dijo:

[illegible]

ra que el juicio público se oriente hacia la verdad, aunque tarde con relación a la parte que corresponde a este querido muerto, pero nunca a destiempo para el prestigio de la rama que dirigía con absoluto patriotismo, tesón y sacrificio al punto de encontrar la muerte en su sitio de combate en el preciso instante en que la campaña acariciaba con toda la intensidad que es capaz de producir la hipocresía y el apasionamiento.

No es que pretenda creer y decir que no haya deficiencias en este organismo me declaraba frecuentemente en esos momentos de íntimas confidencias que impone un común afecto emanado de la acción fecunda del trabajo; tengo el convencimiento de que hay mucho que corregir y enderezar, más para ello es preciso tiempo y no parece ser sino que el periodismo adversario, — sin que yo sea su enemigo, agregaba sonriente y sereno — quiere impedir la sanción de mis modestos propósitos, pretendiendo atarme y coartar mi acción con su sonado poder...

Y pensar que sus últimas palabras fueron la expresión de sus hondas preocupaciones por los servicios de los ferrocarriles para triunfar a pesar de todo y sobre [illegible]

[illegible] a pesar de las irregularidades de su situación interina que no le permitía marcar una orientación firme consciente y absolutamente responsable se traducen en el resultado de su obra que aquella misma prensa que ayer la detractara la exhibirá ocuparse biográficamente con la sencilla expresión de la exactitud.

Quiero deliberadamente escapar al deseo de ser yo quien diga acá el valer de su obra. Más eficacia será si la expresión de ella procede de la parte contraria o de la indiferente, entonces su significado adquirirá el verdadero realce que es indispensable dejar establecido como historia demostrativa de su paso breve pero como he dicho antes, fecundo, para los ferrocarriles del Estado.

Este es el homenaje que interpreto en armonía con mi conciencia empujado por la honda pena que me produce este acontecimiento en que me toca rendir culto al que fué jefe y amigo, cumpliendo así con la ruda modestia de mis condiciones de trabajador humilde, la misión que la administración de los FF. CC. del Estado me confía para representarla en este acto con

[illegible] en el lugar don[illegible] y no obstante, [illegible] por contraste! [illegible] cuando adquirimos la sen[illegible] realidad porque ese momen[illegible] el espeso velo que nos ciega y [illegible] antoja está formado por las [illegible] fibras que el dolor desgarra [illegible] corazones.

[illegible] cuando nuestras concien[illegible] reconcentran buscando anhelantes [illegible] de las reflexiones estériles [illegible] cree, y se esfuerza vigorizar [illegible] los efectos de la ruda demos[illegible] muerte nos ofrece.

[illegible] cuando los espíritus acu[illegible] para inspirarse en un de[illegible] justicia y discernida al [illegible] para siempre.

[illegible] parece ser propicia para los [illegible]; de ahí que no se dé "al [illegible] lo que es del César". Humano es el [illegible] y él engendra las ideas que por [illegible] van terminando con el gran [illegible] de la sublime máxima de Cris[illegible] los unos a los otros"... hoy

El teniente de fragata, señor Sessarego en nombre de los amigos del señor Muñoz, habló así:

Señores: Con el alma impregnada de amargura y sollozante, agobiado bajo el peso del dolor vengo en nombre de sus amigos de General Urquiza a esta ciudad del silencio y del reposo eterno a deponer ante los despojos del noble amigo la expresión de nuestro dolor y a darle el último adiós en su largo viaje que emprende su alma sublime a través del espacio infinito, es penoso el deber que cumplo.

Fué Jorge J. Muñoz un espíritu selecto, modesto como bueno, muere en la plenitud de la vida, cuando aun hubiera podido prestar muchos y meritorios servicios al país.

Ha tenido una larga actuación pública; fué juez de paz varios años y presidente de la comisión de fomento de General Urquiza y contador interventor y administrador general de los ferrocarriles del Estado; en tales cometidos, en otros que omito, en todas ocasiones, siempre, su infatigable celo, su inquebrantable rectitud e infinita modestia granjeáronle honda estimación de todos cuantos lo trataron; amante esposo y cariñoso padre, fué un modelo de virtud; tal fué, señores, Jorge J. Muñoz, que entrega su mortal vestidura a la tierra como el soldado cartaginés se despojaba después del rudo combate de su pesada armadura y de su vieja espada al caer vencido por una fuerza superior.

Su recuerdo vivirá en la mente y en el corazón de sus amigos, la patria pierde uno de sus dignos colaboradores, sus amigos un corazón y los desvalidos un benefactor.

Que la paz de Dios sea con su alma!

Finalmente el señor J. C. Pereyra despidió los restos del señor Muñoz en los siguientes términos:

Señores: Desde las modestas funciones que desempeñó en la administración de los ferrocarriles del Estado — hoy de duelo por la pérdida de su jefe principal — séame permitido, obedeciendo a mis propios sentimientos, sin que ninguna fuerza extraña me impulse, a esta manifestación en la que ante todo, quiero expresar el intenso dolor que en mi alma ha producido el prematuro fallecimiento de este trabajador infatigable, que prefería la ruda labor, hasta vencer la montaña de trabajo, a las regalías que fácilmente proporcionan los encantos de un hogar querido.

No traigo en este postrer adiós, la representación de círculos afines a este hombre que cae fulminado por una verdadera ironía, en momentos en que entregaba todas sus fuerzas por el engrandecimiento de uno de los factores que fomentan el progreso de la patria, allá en las regiones que sólo exigen sacrificios a los poderes del Estado antes que los anhelados beneficios: me impulsa sí, el deber moral, un sincero y muy especial reconocimiento hacia el superior que ha dejado ejemplos de disciplina, orden y laboriosidad entre el personal que trabajó bajo sus órdenes.

No sería en ningún caso el más indicado para hacer la merecida apología de este abnegado servidor de una de las ramas más complejas de la administración nacional, al que en horas difíciles le fuera confiada su dirección por el excelentísimo señor presidente de la república, sabiéndolo capaz de hacer la obra meritoria que venía desarrollando con tesón, hasta que una cruel enfermedad se ensañó de su persona, para privarnos de su existencia, en momentos en que más falta nos hace.

Iniciaba sus tareas el señor Muñoz en una delicadísima investigación, en la que no se dió un momento de reposo, para demostrar a la superioridad los secretos de muchas anormalidades, como también las necesidades que existían para corregir aquellas.

¡Ninguno lo supera..!

Comprobándose que toda persona que pruebe una sola vez mi exquisito **aceite de olivas**

Condal

...está obligado a tomarlo durante su vida desde que no existe otro igual ni más digestivo.

Fernando Sanjurjo
Alsina 1000

Dr. Fernández Castro
ENFERMEDADES DE LOS OJOS
ANTEOJOS
Jefe del servicio de Oftalmología del Hospital "Juan A. Fernández"
Consultas de 2 a 4. DEFENSA 531

Sonriente en todos los instantes, atendía su despacho, y sin abandonar la severidad que exigen las necesidades de los servicios en que interviene un enorme personal. A todo se daba tiempo y el orden más perfecto supo mantener en todo momento, sembrando el noble ejemplo del sagrado cumplimiento del deber, que ha de quedar grabado en los corazones de todos los que hemos tenido la grata oportunidad de trabajar bajo sus órdenes.

Para terminar, señores, lo haré elevando mis votos hacia lo infinito, para que, el reino de los buenos reciba en su seno el alma huída de estos despojos, ante los cuales me inclino por el peso de la más intensa angustia que me domina en estos momentos de duelo.

Querido superior: descansa en paz.

Adhiriéndose al duelo provocado por la muerte del distinguido funcionario que deja un sensible vacío, los miembros de la Cooperativa de consumo y préstamos de los ferrocarriles del Estado, como asimismo los del Club Sportivo y Ferroviario Nacional, sección Estado, han resuelto hacer pública declaración del sentimiento que dentro de esas instituciones ha causado el deceso del caballeresco jefe y amigo. A este efecto han enviado una nota de pésame a la familia que debe agregarse a las innumerables que por tal motivo ha recibido.

El ministro del interior

Continúa mejorando de la dolencia que lo retuvo en cama varios días el ministro del interior.

Por prescripción facultativa no sale de su domicilio, en el que atiende el despacho de los asuntos de su cartera.

Cuerpo consular extranjero

Se ha concedido el exequátur a las patentes que acreditan al señor Severino Cabrera Martínez como cónsul del Uruguay en Mendoza, y las que acreditan al señor Pier Filippe De Rossi del Lion Nero como cónsul de Italia en Córdoba, con jurisdicción en las provincias de Córdoba, Santiago del Estero, Tucumán, Salta, La Rioja, Jujuy y Catamarca, y territorio nacional de Los Andes.

Almacenaje de artículos importados en Bolivia

NUEVO ARANCEL DE ADUANA

El cónsul general de la república en La Paz ha comunicado telegráficamente al ministerio de relaciones exteriores que el gobierno de Bolivia ha dictado dos decretos, el primero relativo a los gravámenes por almacenaje de mercaderías y productos en general que se introduzcan en aquel país y el segundo estableciendo un nuevo arancel de aduana.

El primero de esos decretos dispone que, pagarán treinta centavos por kilos y por mes los artículos alimenticios, maquinarias para industrias, artes y ciencias, papelería, libros, materiales para construcción y vehículos; medio por ciento mensual sobre el valor de la factura consular, los productos químicos, farmacéuticos, aguas minerales y vinos y licores medicinales manufacturados; uno por ciento mensual los vinos, licores [illegible]

No habiendo aún todavía publicado el segundo decreto el cónsul general espera obtener una copia para remitirla oportunamente al ministerio de relaciones exteriores en atención al interés que su conocimiento pueda ofrecer a nuestros comerciantes y exportadores.

El gobernador del Chubut

SU PARTIDA

El gobernador del Chubut, doctor Orestes Franzoni, se despidió esta tarde del presidente de la república, con quien conversó sobre asuntos relacionados con el mencionado territorio.

El doctor Franzoni, que vino a Buenos Aires a realizar algunas gestiones relativas a la marcha de la administración del Chubut, partirá mañana para el sur.

El doctor Franzoni está satisfecho con el resultado de las gestiones por él realizadas.

Escasez de carbón en Italia

Medidas adoptadas por las empresas de luz y fuerza

El consulado general de la república en Génova, ha informado al ministerio de relaciones exteriores de las medidas que las empresas ferroviarias, tranviarias y de luz y fuerza se han visto obligadas a adoptar debido a la escasez de carbón en la península, y a las dificultades cada vez mayores con que se tropieza para conseguirlo en cantidad suficiente.

La administración de ferrocarriles suprimió, desde el 7 de marzo el 55 por ciento de los trenes diarios y tratando de evitar las aglomeraciones de pasajeros en los días feriados, subió a 80 centésimos por kilómetro las tarifas, que en los días ordinarios son de 40 centésimos.

Las empresas de tranvías suspenden el tráfico a las nueve y media de la noche.

Las de alumbrado han prohibido la iluminación de vidrieras o escaparates en las casas de negocios, y tanto éstas como los hoteles, cafés y sitios de diversiones pública, solo pueden consumir corriente a la tarifa ordinaria por el equivalente del consumo medio de los últimos meses, debiendo abonarse todo lo que exceda de este porcentaje a razón de 5 por 1.

BIBLIOGRAFIA

BOLETIN MUNICIPAL

Ha aparecido y se ha puesto a la circulación el número 16 de esta importante revista que se dedica exclusivamente a la información edilicia.

En su carátula ostenta el retrato del director general de alumbrado ingeniero Máximo D. Millán, y el sumario del mismo es nutrido en información general.

Se destaca, la encuesta que ha iniciado con todo éxito, registrando el número que tenemos a la vista un importante trabajo sobre los parques de la capital por el ingeniero agrónomo Alberto Carlos Muello.

Además, contiene: Comestibles adulterados; Un nuevo factor que lucra al margen de la escasez de la vivienda; Los difíciles problemas de la clase media; La falta de higiene en los w. c. de los bars y confiterías; Interesante encuesta del "Boletín Municipal"; El problema del combustible; Las tarifas en los tranvías; Sobre la patente de 5.000 $ a los cines; Distinción al intendente y a sus secretarios; La voz de las asociaciones de fomento; El hollín de las chimeneas; Boletín de la Unión Industrial Argentina; Clínica del trabajo; Materiales naciones; Correo, etc., etc.

Política sanjuanina

LA FORMULA JONES-CASTRO

JACHAL, abril 12. — Noticias telegráficas que acaban de recibirse de San Juan, anuncian que el partido Radical Intransigente ha proclamado la fórmula Jones-Castro, para la futura gobernación de la provincia.

La grata nueva ha sido recibida con gran júbilo por el pueblo radical de ésta. Entre los elementos políticos de la concentración conservadora reina el mayor desconcierto por la resolución de los radicales intransigentes. Sabido es que éstos fundaban en el cisma radical sus probabilidades de éxito.

El alumbrado del Parque Centenario

Instalación de servicios

Ampliando el alumbrado público existente en el parque Centenario, que se efectúa con lámparas intensivas "Auto-Luz", de 600 bujías, la dirección general de alumbrado ha procedido a la colocación de 15 lámparas de igual sistema e intensidad luminosa.

El contrato de la comuna con la sociedad "La Unica"

HOY VENCE

La sociedad "La Unica" que tanto dió que hablar a raíz de los últimos allanamientos ordenados por el intendente municipal, referente a la venta de productos fabricados y en malas condiciones, tenía un contrato con la municipalidad el que duraba por espacio de diez años, para el aprovechamiento de animales muertos en la vía pública y desperdicios municipales, plazo que venció hoy.

Esta sociedad había firmado dicho contrato el día 12 de abril de 1910, siendo propietarios de "La Unica" los señores Ernesto y Nicolás Damonte, Juan Massera, Miguel Camuyrano y Julio Dolhagary de Burdieu.

Tenemos entendido que la intendencia municipal ha de proceder con riguroso espíritu de justicia y moral administrativa al resolver la licitación a que llamará para proveer a este servicio público.

RADICALES
Acaba de aparecer el folleto titulado "OBREROS RADICALES" original del Dr. Juan José Frugoni. En venta en todas las librerías y en esta administración.
PRECIO 0.40 EL EJEMPLAR

Vencimiento de suscripciones

Comunicamos a nuestros subscriptores que el día 31 del ppdo. marzo venció el plazo para la renovación de las subscripciones por el segundo trimestre del corriente año. Los pagos pueden hacerse por giro postal, bancario o letra de fácil cobro.

EL ADMINISTRADOR GENERAL

Abril de 1920.

Teatro infantil municipal

EN EL PARQUE CHACABUCO

Numeroso público de niños y adultos concurrió en la tarde de ayer al parque Chacabuco a presenciar la función del teatro infantil municipal.

A las 3 p. m. se dió principio al espectáculo con un número de música ejecutado por la orquesta. Subieron a escena las siguientes obras: Mariposa y mosquito, Corazón herido, músicos, fenómenos, mucamo y cocinero, muerte!... y otros, interpretados por los niños Brea, Tolosa, Rodríguez, Bianco, Peralta, Poza, Limeres, Pereña, Neimark y las niñas Rosa y Guadalupe Corcuera.

El niño Hermann Picarel Wineberg bailó con rigurosa corrección la danza marinera y un cake-walk. En escena gaucha se destacaron los niños Alampresse. Los niños Sara Caballero y Pedro Valenti fueron muy aplaudidos en mariposa y mosquito.

Mereció un comentario muy favorable del público "La visión del ciego", poema escénico del doctor Juan José Frugoni, que fué interpretado por los niños Lola Velvice, Brea Rodrigues y otros.

La troupe infantil exteriorizó una vez más su excelente disciplina, muy buenas aptitudes, y, sobre todo, su imponderable buena voluntad.

Dr. Avelino P. Ferreyra
ABOGADO
Estudio: PARANA [illegible]

$ 6.[illegible]
SOMBREROS [illegible] negros y gris obscuro. Los enviamos con caja, iniciales y broches a cualquier punto del interior. Flete, embalaje gratis. Pedidos y giros al fabricante,
JULIO C. ROSSI
CORRIENTES 2164 — B[illegible]

Dr. DOMINGO ZINGONI
Médico de la Asistencia Pública
INTERNAS Y SECRETAS.—De 2 a 5 p. m. Sgo. del Estero 127.
U. T. 4883 Lib.

El viaje de la fragata "Sarmiento"

A bordo de la fragata "Sarmiento", durante la ejecución del himno nacional

La partida de la fragata escuela Presidente Sarmiento, que lleva a su bordo a los aspirantes que harán prácticos los conocimientos adquiridos en la escuela naval, ha constituido una nota simpática, llena de emociones, según tuvimos oportunidad de hacerlo notar en la amplia crónica publicada en nuestra edición de ayer. El gobierno, que estuvo representado por el primer magistrado doctor Yrigoyen y por el ministro de guerra, e interino de marina, doctor Moreno; la armada, representada por altos y prestigiosos jefes y oficiales, y el pueblo, que en columna nutrida en número y lleno de patriotismo, presenció la fiesta, han despedido dignamente a los jóvenes futuros marinos. Ellos pasearán por los mares extraños nuestra insignia gloriosa, y arribarán a los puertos de América y Europa, familiares a los viejos marinos, sus maestros, y a la vieja nave. Y es indudable, que esta falange juvenil, que se aleja llena de entusiasmo y de esperanzas, ha de llevar con honor, en todo momento, la representación del país. Las notas gráficas que insertamos hoy, complementan nuestra crónica de ayer, y dan una idea acabada de la expresiva manifestación de despedida tributada a los jóvenes marinos argentinos. Terminados los actos oficiales, y luego de abandonar la nave, el doctor Yrigoyen, que lo hizo en medio de una espontánea y expresiva manifestación de simpatía, tributada por el pueblo que permanecía a lo largo del murallón, prosiguieron las emocionantes escenas de despedida y los augurios de feliz viaje. Una buena cantidad de familias afluyeron a la Sarmiento, y cuando llegado el momento de soltar amarras, no era ya permitido el acceso a la fragata, las siluetas femeninas se confundieron en la masa compacta de pueblo, que en un ansioso agitar de manos y pañuelos, saludaban desde allí a los viajeros. Fueron estos momentos de real emoción. En tanto que la banda de música de a bordo y la del depósito de marinería, ejecutaban algunas marchas nacionales, se realizaban en la nave los preparativos para levar anclas, y los remolcadores del ministerio de marina, ubicados en las proximidades de la Sarmiento, se preparaban a su vez, para remolcarla hasta los canales. Cuando todo estuvo listo, el comandante dió la voz de mando, iniciándose así, lentamente, el 18o. viaje de instrucción, cuya primera escala será en Ushuaia, lugares donde permanecerán nuestros marinos alrededor de 25 días, para luego seguir el itinerario fijado.

Después de partir la "Sarmiento" el presidente de la república, acompañado del ministro doctor Torello, hizo una detenida visita al transporte "Río Negro", que ha estado hasta ahora en reparaciones, pero que está ya listo para navegar.

El presidente recorrió las dependencias del buque, encontrando todo en el mayor orden.

Como decimos, el "Río Negro" se encuentra listo para la navegación.

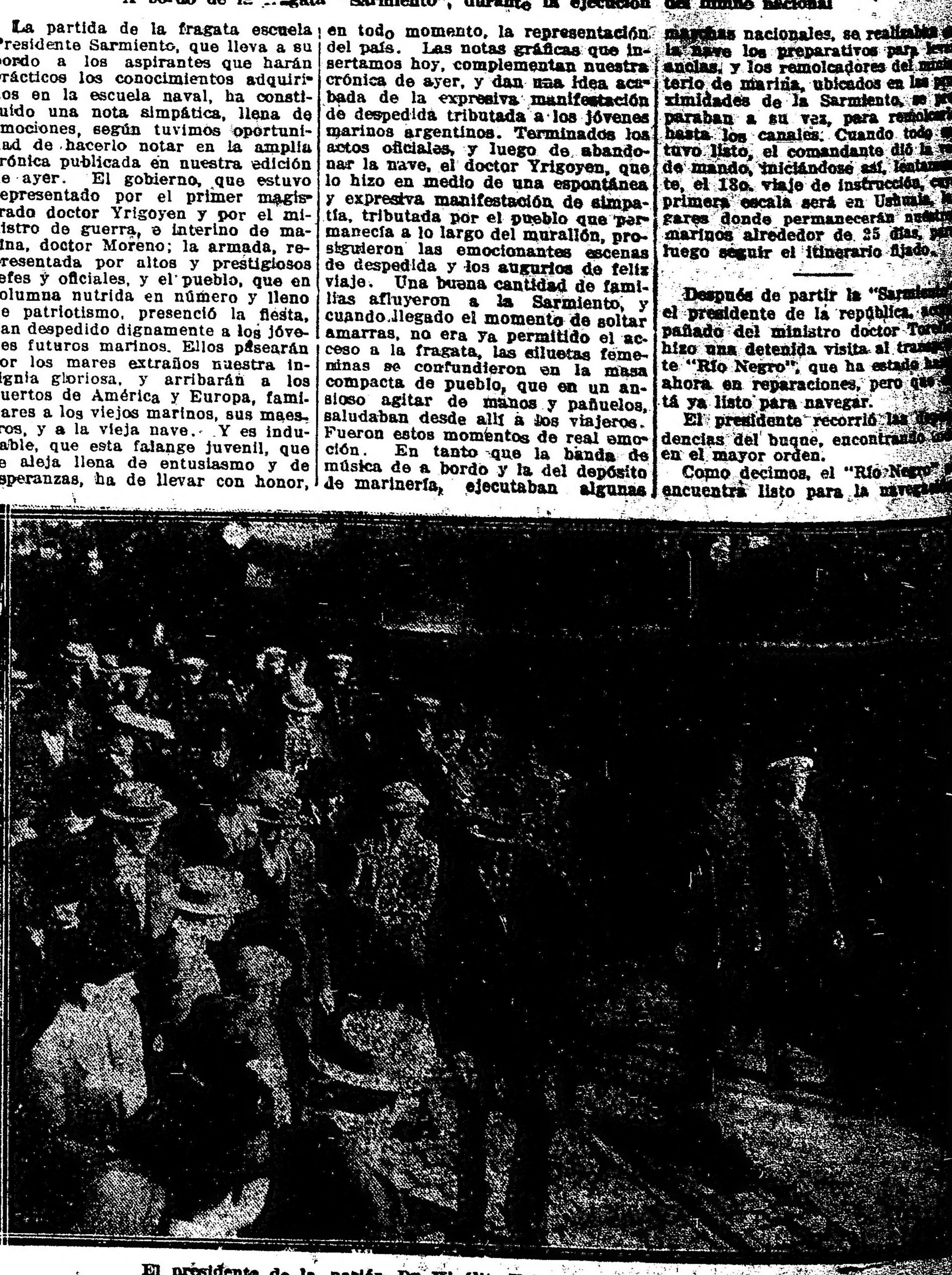

El presidente de la nación, Dr. Hipólito Yrigoyen, llegan do a la "Sarmiento"

Llegada del ministro de hacienda

RECEPCION EN EL PUERTO

Manifestaciones de afecto y cordialidad

El doctor Salaberry momentos después de desembarcar, rodeado de algunas de las personas que concurrieron a saludarlo

A las siete menos diez minutos de anoche llegó aquí a esta capital, el ministro de hacienda de la nación, doctor Domingo E. Salaberry.

La circunstancia de que primeramente se anunciara para las cuatro de la tarde el arribo del "Vauban", hizo que desde esa hora empezaran a concurrir a la dársena norte diversas personalidades políticas y sociales que querían dar la bienvenida al viajero.

A esa hora, sin embargo, se supo por informaciones proporcionadas en el rompeolas que el trasatlántico solo llegaría de seis a siete, debido a que la escasez de agua y las condiciones atmosféricas hacían que su marcha fuera muy lenta.

Por tal motivo se retiraron varias de las personas que se encontraban congregadas en el desembarcadero, entre otras, nuestro director, señor del Valle, que había concurrido para saludar al ministro.

A medida que transcurría el tiempo y se acercaba el momento del arribo del barco la expectativa se iba haciendo más intensa. Antes de las seis de la tarde llegaron el senador nacional, doctor Saguier, el ministro de la Argentina en Londres, señor Alvarez de Toledo, el administrador interino de la aduana de la capital, el señor Adolfo Pueyrredón, el director general de inmigración señor Lupo, y crecido número de correligionarios y amigos del doctor Salaberry. También se encontraba la señora madre del ministro y varios miembros de su familia.

Al atracar el vapor desde tierra se saludó al ministro con expresivas muestras de afecto, siendo al desembarcar efusivamente abrazado.

La natural fatiga del viaje y la hora en que desembarcó hicieron que el doctor Salaberry se retirase inmediatamente a su domicilio, donde anoche recibió la visita de muchas personas de su relación.

Con el doctor Salaberry regresó también nuestro administrador general, señor Gómez Ortúzar, quien como lo anunciamos, se trasladó a Montevideo para recibirlo en ese puerto.

El doctor Salaberry ha concurrido hoy a la casa de gobierno entrevistándose con el primer magistrado de la república, para informarle personalmente acerca de los resultados de su alta misión.

Colectividades extranjeras

COLECTIVIDAD ITALIANA

En la sede del [illegible] Dr. Innocente Cappa [illegible] primera conferencia del doctor [illegible] Cappa, que tuvo lugar ayer [illegible] Coliseo, atrajo a la am[illegible] una entusiasta y desbordan[illegible] concurrencia.

El tema de la disertación "Europa [illegible] en la hora actual" fué [illegible] por el orador con una elo[illegible] elevado concepto y [illegible] elegancia de forma. El [illegible] no pudo convencer [illegible] no las brillan[illegible] de retórica [illegible]

[illegible] momento este para retórica, [illegible] meditación. Es necesario [illegible] exactamente la hora en [illegible] al desearnos ser dignos [illegible] comprender nuestros deberes."

Saludó luego de lleno en el tema referido a las corrientes espirituales de Europa, anteriores a la guerra.

—Hijito corazoncito mío, ¿cómo adornarás la casa el día de nuestra boda?

—No te preocupes. Ya he hablado con Longobardi, de la calle Bolívar 280, casa especialista en el alquiler de alfombras, cuadros, especialmente plantas, y toda clase de adornos para fiestas.

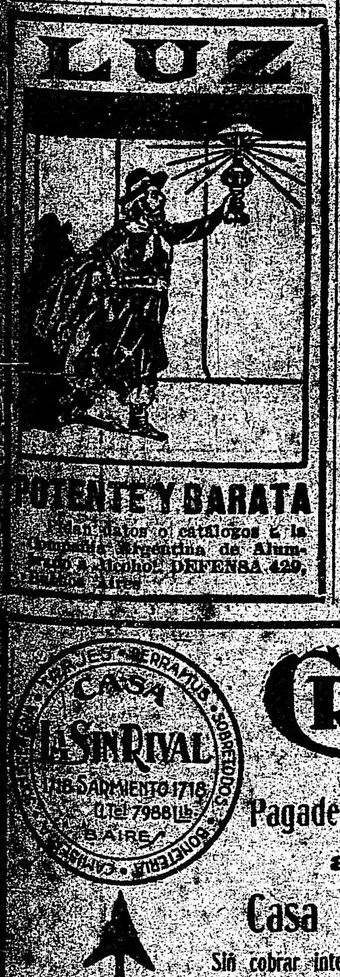

POTENTE Y BARATA

Pidan datos o catálogos a la Compañía Argentina de Alumbrado Incandescente DEFENSA 420, Buenos Aires

En la cultura germánica, dijo, impera el pueblo como unidad, no existe conciencia del individualismo y cada ciudadano pertenece incondicionalmente al Estado; en la cultura latina se manifiesta un criterio personal, cada hombre abriga sus razones espirituales y morales, llevando sobre sí el convencimiento de su propia autonomía. Una y otra cultura por su carácter marcadamente extremista no son perfectas; ambas se presentan incompletas en el momento preciso del choque.

Pero desde 1915 a 1918 fueron olvidadas las fórmulas intelectuales y titanas de la inteligencia, y el individuo se convierte en un instrumento [illegible] en medio de [illegible] en medio del imperio del terror, el hombre busca su independencia personal, y por sobre las privaciones llega al sacrificio para librar a sus hermanos de la tiranía del Estado.

Después de estas consideraciones el orador llegó a la conclusión de que la guerra no constituyó sólo un delito germánico, sino un delito europeo, nacido al abrigo de intrigas y malquerencias, de orgullos y envidias, de celos y deslealtades, para quebrar una vez más la antigua promesa cristiana de fraternidad.

El doctor Cappa expresó más adelante que con el choque sólo se ha destruído un imperialismo, el de la espada germana; "pero no se ha abatido el imperialismo salvaje de la ganancia, cambiándose el primero por otro mercantil de una democracia rica."

El orador se refirió luego a la actual unidad italiana, sosteniendo la necesidad de afianzarla porque "con la guerra no se ha salvado el pasado y se ha comprometido el porvenir".

Dijo que es preciso producir, para salvar a la patria de la crisis que se manifiesta en todos los países beligerantes, y aun en los neutrales, en forma de conflictos obreros. Pidió el apoyo de todos los pudientes, sosteniendo que la mejor ganancia de la reacción de Italia la constituía el hecho de que el pueblo italiano trabaja, convencido de que quien no lo hace no debe comer.

Recordó más tarde la actuación de Víctor Manuel y de Orlando en los momentos difíciles del avance austriaco y terminó su discurso pidiendo la contribución de todos para levantar a Italia, que tiene el derecho de afirmar que ha combatido y que sufre por la civilización del mundo."

El doctor Cappa, aplaudido en diversos pasajes de su discurso, fué al terminar objeto de una ovación calurosa y continuada por parte de todos los concurrentes.

COLECTIVIDAD FRANCESA

Club Francais

Mañana se efectuará la primera comida íntima de la serie que todos los inviernos efectúa el Club Francais.

Como informamos oportunamente concurrirá el ministro de Francia M. Gaussen y los aviadores Almonacid, Zanni, Pardi y Prieur.

ESTADO DEL TIEMPO

Cayeron lluvias ligeras en el sur de Mendoza y chubascos en la región de Bariloche. El tiempo está algo nublado en las regiones del sudoeste y bueno en las demás partes del país.

Prevalecen vientos suaves o moderados del rumbo norte en las provincias y del sudoeste en el sur del país.

La temperatura ha subido varios grados en Neuquén en las demás partes ha habido poco cambio; en todas las regiones se encuentra superior a la normal.

La presión atmosférica sigue bajando en toda la república, estando más alta, 766mm. en la región del Río de la Plata y más baja 75mm. en el sur de Chubut.

Instrucción pública

El comité reformista de esta asociación, en su última asamblea ha resuelto sostener la siguiente lista de candidatos, para las próximas elecciones de renovación del directorio:

Titulares: Profesores, José A. Natale, Félix Remedi, Luis Horacio Patiño y señor José Benjamín Medina.

Suplentes: Armando Aragón y profesores Américo Intaglietta, Carlos M. Segovia y Angel V. Fernández Suárez.

Defensa Agrícola

La seccional de Rosario

La oficina de la seccional Rosario ha elevado a la jefatura de la división, la memoria correspondiente al ejercicio 1919|1920.

En ella da cuenta de los movimientos de langosta producidos en la misma y los trabajos realizados para su destrucción, sin registrarse ningún perjuicio por la langosta en sus diferentes períodos.

Para la comprobación de la existencia de las plagas de vizcacha, bicho de cesto, diaspis pentágona, isoca y abrojo grande, fueron inspeccionadas desde el 1o. de abril de 1919 al 29 de febrero del año actual, 32.938 chacras en los 134 distritos de los departamentos San Martín, San Jerónimo, Belgrano, Iriondo, San Lorenzo, Rosario y Caseros, comprobándose la destrucción de 35.958 hormigueros y 8.246 hectáreas de abrojo grande, como así también trabajos realizados en las otras plagas, pero de menor importancia, prosiguiéndose en la actualidad los trabajos para la destrucción del abrojo.

La municipalidad de Rosario, hizo la destrucción de esta plaga en una parte de las calles y caminos de jurisdicción de la comuna, para lo cual formó cuadrillas con un total de cincuenta peones.

A parte de estos servicios, fueron atendidas solicitudes de chapas de cinc en arrendamiento, destinadas a proteger el producto de la cosecha de los pequeños agricultores, distribuyéndose 26.761 chapas, y de las distribuídas en el ejercicio anterior se reconcentraron 35.068 chapas.

Para el levantamiento de la estadística agrícola, tarea que realiza anualmente esta seccional, fueron inspeccionadas en la jurisdicción de la misma, 34.161 chacras, que en total resultaron estar sembradas 455.349 hectáreas de trigo, 345.344 de lino, 15.934 de cebada, 4629 de avena, 401.529 de alfalfa y 356.451 de maíz, o sea un total de 1.579.036 hectáreas sembradas.

La seccional termina su memoria informando sobre la distribución de envases para la cosecha, efectuada por la misma, los beneficios reportados a los agricultores por esta medida, el porcentaje de los perjuicios ocasionados a la agricultura por sequía, heladas, lluvias y granizo, los cálculos de rendimiento y producción [illegible] en [illegible] realizado [illegible] principales son: $ [illegible] por arrendamiento de chapas, $ 3.156,25 por pérdida e inutilización de materiales, $ 631 por venta de sellos. El total de lo recaudado por distintos conceptos alcanza a $ 26.144.81, desde abril de 1919 a febrero del año actual.

Notas policiales

EN LA COMISARIA 30

La verdad de lo que ocurre

Se ha publicado una información tendenciosa a propósito de la comisaría 30.

La verdad de los hechos es que no hace mucho tiempo la sección 30 se encontraba infestada de elementos maleantes y que los rateros abundaban como una peste. Y en la actualidad, a cargo interinamente de un auxiliar, con 24 años de servicio y una foja recomendable, la sección 30 es un modelo de tranquilidad pública.

Hace algunos meses, contándose con numeroso personal superior, el vecindario se lamentaba por la falta de vigilancia y los peligros que representaba el circular por las calles de esa sección, a horas avanzadas; actualmente ese mismo vecindario vice satisfecho y sin temores.

La policía ha dado una batida eficacísima y no deja que los ladrones y elementos maleantes "operen" en la sección.

Con ese testimonio basta para demostrar que la información aludida es tendenciosa y responde a influencias y sugestiones de gentes que tienen algún interés en que ese excelente estado de cosas desaparezca para dar lugar a los viejos tiempos del malevaje.

El colega hace así un flaco servicio al vecindario de al sección 30.

AGRESION A LA AUTORIDAD

En la madrugada de hoy, al efectuar su recorrida el escribiente Miguel M. Contreras, al servicio de la comisaría 26a., se encontró en las calles A. del Valle y Guanahani con un sujeto cuya actitud se le hizo sospechosa, por lo que le dió orden de arresto.

El desconocido, lejos de acatar la orden, hizo un disparo de revolver contra el empleado, dándose de inmediato a la fuga.

Se procura su detención.

ACCIDENTE DEL TRAFICO

Al descender la anciana Margarita Maritan, de un tranvía en movimiento en M. de Oca y M. García, cayó al pavimento, produciéndose lesiones de alguna importancia en la cabeza.

Con intervención de la comisaría 26, fué remitida al hospital Rawson para su curación.

BATIDA DE PROVECHO

En una recorrida efectuada anoche por personal de la comisaría 24 en el radio de su sección, fueron detenidos 15 individuos de malos antecedentes, entre ellos Camilo Silva (a) La Gallega, Ubaldo Pizarro (a) El negro, José Alfino, Julián Espinosa, etc.

RIÑAS Y LESIONES

En la comisaría 37, se encuentra detenido el sujeto Emiliano E. Godoy, que presenta una herida de arma blanca en la espalda.

El referido Godoy, se niega a suministrar dato alguno, respecto al origen y forma en que fué lesionado.

—En la calle Gorriti a la altura del No. 4300, un individuo, cuya detención procura la comisaría 43a., a raíz de un incidente, agredió armado de una navaja de afeitar, a Juan Chincrallo y Tomás Presarente lesionándolos levemente en el rostro y mano izquierda respectivamente.

LA COMISARIA 30

A propósito de cierta publicación

Un diario de la mañana, ocupándose de la comisaría 30 de la capital, dice que ocurren en ella irregularidades, como ser la de hallarse a su frente un auxiliar, y que intervienen, en ella, personas extrañas para conseguir la libertad de detenidos.

Las críticas son infundadas. Está perfectamente previsto el caso de que un auxiliar pueda hallarse al frente de una comisaría y tiene jerarquía suficiente para ello. En cuanto a que se inmiscuyan personas extrañas en el manejo de dicha comisaría es completamente inexacto. Por lo demás, los funcionarios que están al frente de las comisarías, al dar libertad a un detenido, por creerlo justo, tienen obligación de dar cuenta a la superioridad, que es la que, en rigor, aprueba o desaprueba la medida.

La Universidad del Litoral

REGRESO DEL MINISTRO DR. SALINAS

Grandiosa manifestación de despedida

Agasajos de que ha sido objeto

La ciudad del Rosario ha presenciado anoche, con motivo de la partida del ministro de instrucción pública, doctor José S. Salinas, un espectáculo grandioso por sus proporciones y no menos por su significado.

La juventud estudiosa del Rosario, animada por el noble deseo de exteriorizar su gratitud, puso con el brillante mitin de despedida al organizador de la Universidad del Litoral, el broche de oro de la ininterrumpida serie de cordiales y calurosas manifestaciones de simpatía y respeto de que ha sido objeto el Dr. Salinas durante su estada en aquella progresista y culta ciudad del Litoral.

Honda emoción debió embargar el alma del doctor Salinas ante el cuadro único de una juventud vibrante de entusiasmos, que al ver colmadas sus nobles aspiraciones de obtención de una casa de estudios como la que se ha comenzado a organizar, no ha escatimado el aplauso franco y caluroso al representante de un gobierno que ha sabido apreciar las inquietudes de la juventud estudiosa y trabajadora, y tenerla en cuenta como una fuerza ponderable.

El ciudadano que desempeña la cartera de instrucción pública ha recibido en esta oportunidad el premio a la dedicación constante y sin desmayos en la grande obra que realiza de reconstrucción cultural con la fe del maestro y criterio sereno y reposado del gobernante.

Los banquetes—

A mediodía fué servido en la rotisería "Cifré" un almuerzo ofrecido por el ministro de hacienda e instrucción pública de la provincia de Santa Fe, doctor Oscar Meyer al doctor Salinas y acompañantes. Rodeaban la mesa además de los nombrados, el jefe político general Broquen, presidente de la cámara federal, doctor del Barco, diputado doctor Jorge Raúl Rodríguez y muchos otros.

Ofreció la demostración el doctor Meyer, quien con frases oportunas supo hacer resaltar la obra que realiza el gobierno nacional por intermedio de su representante, brindando porque fuera ella llevada a feliz término.

Retribuyendo atenciones recibidas, el doctor Salinas ofreció a su vez una cena en el hotel Italia a las autoridades y miembros de las instituciones culturales, representantes de la Bolsa de Comercio, directores de las obras del puerto, federaciones estudiantiles de Rosario y Santa Fe, presidente del Jockey Club y caracterizados vecinos.

La manifestación—

Aunque anunciada para las 9.15 la partida de la columna que por expreso deseo de la juventud y pueblo rosarinos, debía acompañar al doctor Salinas hasta el tren en que regresaría a Buenos Aires, desde temprano una crecido número de estudiantes se agrupaba a las puertas del hotel Italia donde se alojaba, vitoreando al representante del P. E. nacional, a sus colaboradores y á la nueva universidad.

A las nueve y veinte, cuando ya el número de los manifestantes cubría casi dos cuadras y antes de ponerse en marcha la columna, despidió al doctor Salinas, en nombre de la Federación Universitaria de Rosario, el señor Epstein, y en el de la de Santa Fe el presidente de esa corporación señor Morisont. Contestó en nombre del ministro, el encargado de la nueva facultad de ciencias económicas señor Guillermo Watson, diciendo, luego de agradecer los agasajos de que habían sido objeto, que esperaba confiado que en la obra comenzada contaría con el concurso decidido de los estudiantes santafesinos.

Una vez en marcha la grandiosa manifestación, recorrió las calles Córdoba, Corrientes, hasta la estación central, cuyo andén era insuficiente para contener a los que esperaban las columnas.

Banquete ofrecido por el ministro de hacienda, Dr. Meyer, despidiendo al Dr. Salinas y acompañantes

—Durante todo el trayecto, las notas de la banda que acompañaba a los manifestantes, fueron acalladas por entusiastas aclamaciones y vítores continuados de la bulliciosa multitud que quería así exteriorizar su simpatía por el comisionado nacional ministro de instrucción pública doctor Salinas.

La partida—

En el estribo del coche y cuando ya quedaban pocos instantes para la partida, el doctor Salinas, profundamente emocionado, agradeció en un corto y elocuente discurso, las múltiples atenciones que había recibido como así la decidida cooperación del vecindario y de la juventud en la iniciación de la obra cuya realización le fuera encomendada.

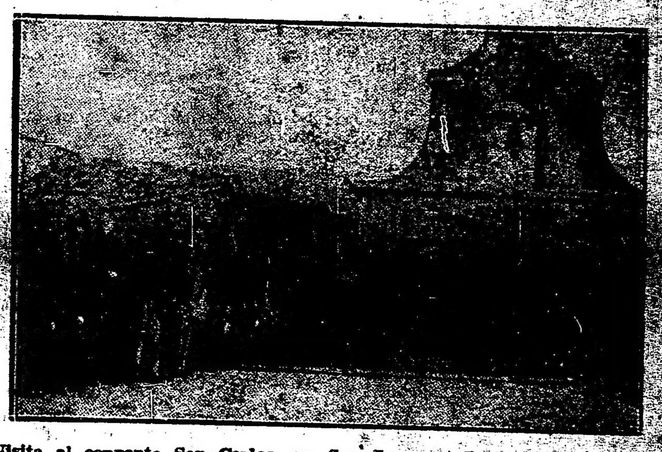

Visita al convento San Carlos, en San Lorenzo. Los visitantes en el histórico campanario

El doctor Salinas fué muchas veces interrumpido por los aplausos de la muchedumbre.

Finalmente, el estudiante de Santa Fe, señor Vrillard, pronunció un conceptuoso discurso en nombre de sus compañeros. Con frase cálida y llena de entusiasmo, habló de la nueva universidad, de cuya futura grandeza se sentían, dijo, depositarios los estudiantes todos del Litoral argentino, y por la que lucharían con todo el brío y fervoroso entusiasmo con que se cuida, dijo, a una vieja y querida madre.

Constituyó una nota simpática la presencia de numerosas damas que obsequiaron al doctor Salinas con ramos de flores naturales.

Cuando ya marchaba el tren un clamoroso y atronador aplauso saludó la partida del doctor Salinas.

POEMAS DEL PLATA

MI LEYENDA CIVICA

Los pueblos, para despertar en el romance cívico, dijérase que necesitarán de las ráfagas benéficas de la revolución.

Una ráfaga de la revolución, puso un día, sobre mi pecho de niño, una escarapela azul, e hizo florecer en mi corazón un credo inmortal.

Por ella vieron mis ojos de niño la más grande epopeya del Plata.

Por ella fué mi madre mucho más grande en aquella hora de la tragedia civil.

Ella me enseñó en los cantones ciudadanos, más amor a la patria, pero libre de los tiranos y opresores del pueblo.

Era su voz en el fragor de la pelea, llena de presagios optimistas para mi.

No tengas miedo, niño. No llores, niño, me decía su voz.

Da un hurra al padre de la revolución. Ese grito volverá a templar tu varonilidad, muchacho. Ese grito hará latir un nuevo amor hacia ti en el corazón de tu santa madre. Ese grito te salvará en esta noche memorable de los pueblos del Plata.

Te preservará del miedo a las balas pretorianas.

Da, pues, un hurra al padre de la revolución. Ahí viene él. Ahí viene, con su poncho vicuña terciado al cuello y su alta galera echada hacia atrás como un desafío a todos los déspotas de la tierra. Dale un hurra. Ahí viene. Ha partido triunfante de la plaza del Parque.

No tengas miedo niño. No llores, niño, me decía su voz. Asegura tu fusil y tu escarapela azul. Tu santa madre intercederá por ti. Por ella te respetarán las balas pretorianas. Por la oración que ella te diga en esta noche memorable de los pueblos del Plata.

Episodios intensos de epopeya nunca vista, vieron un día mis ojos de niño.

Pasaba el padre de la revolución. Había partido triunfante de la plaza del Parque.

Y en la inmensa pampa gaucha, se erguían para la carga inaudita, las típicas lanzas de caña tacuara.

Eran las últimas lanzas de caña tacuara, que se erguían frente al fusil de los opresores del pueblo.

Una ráfaga de la revolución, puso un día, sobre mi pecho de niño, una escarapela azul e hizo florecer en mi corazón un credo inmortal.

Era su voz en el fragor de la pelea, llena de presagios optimistas para mi.

No tengas miedo niño. No llores niño, me decía su voz. Asegura tu fusil y tu escarapela azul. Tu santa madre intercederá por ti. Por ella te respetarán las balas pretorianas. Por la oración que ella te diga en esta noche memorable de los pueblos del Plata.

No tengas miedo niño. No llores niño. Asegura tu fusil y tu escarapela azul.

Venceremos en las tinieblas de la noche pampa a los últimos caudillos de la barbarie.

Martín Bernal.

Unión Cívica Radical

CIRCUNSCRIPCION 8a.

Demostración al señor Lorenzo Caíno

En el local de la calle 24 de Noviembre 1277, tuvo lugar ayer la fiesta popular organizada en honor del señor Lorenzo Caíno por un grupo de sus correligionarios y amigos de la sección 8a.

Grupo de concurrentes al almuerzo criollo ofrecido ayer por los radicales de la 8a. en honor de don Lorenzo Caíno

La fiesta, consistente en un almuerzo criollo, se realizó en un ambiente de franca camaradería y animación, poniéndose de manifiesto en ella el prestigio y las extensas simpatías de que goza con justa razón el obsequiado.

Concurrieron a la demostración las siguientes personas:

Lorenzo Caíno, Blás Caíno, Pablo Marino, N. López Cross, Víctor Spota, Rogelio Schwertzer, Cayetano Secchi, Pedro Etcheverría, Luis Minuto, Alfredo Colombo, Eduardo Próspero, Enrique Passarella, Juan di Tommaso, Victorio M. Picasso, doctor Leopoldo Castiella, Capitán Schweizer, comandante Bruzone, C. Bravo, M. Tagliaferro, doctor Leopoldo Bard.

AVISO FUNERRE

MISAS Y FUNERALES

Doctor MIGUEL OCHOA. — (q. e. p. d.) — Falleció el 2 de abril de 1920, confortado con los auxilios de la santa religión. — Su esposa Josefina I. de Ochoa; su hijita Josefina; su señora madre Esteránia S. de Ochoa; sus hermanos, hermanos políticos, tíos, sobrinos, primos y demás deudos, invitan a sus relaciones a asistir al funeral que por el eterno descanso de su alma se celebrará en la iglesia de N. S. de Balvanera, el día martes 13 del corriente, a las 10 a. m. El duelo se despedirá por tarjeta.

TENIENDO QUE DESOCUPAR EL SEPULcro de la señora Faustina González de Arrufó, ubicado en el cementerio del Norte, se comunica a las personas que tengan deudos o restos, concurran a la calle Callao número 262, primer piso, dentro de ocho días de esta fecha, a fin de que los retiren de lo contrario, se llevarán a la fosa común. 12|670 v. abril 14.

Abril 6 de 1920.

SE AVISAN A LOS QUE TENGAN DEPOsitados restos en el sepulcro de la familia de Delfín Tanco, sito en el cementerio del Norte, sección 17, No. 114 1|2, sepulturas 5 y 6, que deben retirarlos dentro de los 8 días de la fecha, de lo contrario serán cremados y sus cenizas colocadas en el osario. — Delfín Tanco.

12|674 v. ab. 15

POTENTE Y BARATA

Pidan datos o catálogos a la Compañía Argentina de Alumbrado Incandescente DEFENSA 420, Buenos Aires

CASA LA SIN RIVAL — Rte. Sarmiento 1718 — U. T. 7988 Lib. — Buenos Aires — Pisos de Cemento, Sobrepisos, Cubiertas

CREDITOS

Pagaderos por mensualidades

acuerda la

Casa "LA SIN RIVAL"

Sin cobrar interés ni recargo en los precios

1218 - SARMIENTO - 1218

U. T. 7988, Libertad - Buenos Aires

ASPIRINA FRANCESA

Rhodine

EN LA ARGENTINA LA LEGITIMA LLEVA LA FIRMA DE LOS AGENTES

ALLARD Y Cº

HORTA Y CIA

FABRICA DE MEDALLAS GRABADOS ORFEBRERIA Y FUNDICION ARTISTICA

B. MITRE 166 B. AIRES

PIDAN NUESTROS CATALOGOS

Hay muchas clases de desnatadoras;

pero sólo hay una

DESNATADORA ALFA-LAVAL

Pregúntele a cualquiera persona que tenga una Alfa-Laval en uso, y proceda después de acuerdo con sus intereses.

GOLDKUHL & BROSTROM Ltda.

CHACABUCO, 199 - Buenos Aires

SOLICITE CATALOGO Y NUEVA LISTA DE PRECIOS

Provincia de Buenos Aires

De Mar del Plata

[illegible] de los puentes y caminos [illegible] por parte del gobierno — La acción de los vecinos.

MAR DEL PLATA, abril 12.—Da [illegible] más duros comentarios [illegible] despreocupación del actual gobierno de la provincia por el [illegible] de los caminos y puentes de [illegible], cuya conservación le incumbe [illegible] de caminos de [illegible] y no exclusivamente [illegible] se hallan en estas condiciones [illegible] los caminos que [illegible] Mar del Plata con Maipú, [illegible] Necochea y Mira-Mar. [illegible], por iniciativa de [illegible] Antonio y Andrés Alva[illegible] el importante establecimiento panadero y fábrica de [illegible] "La Peregrina", [illegible] a efectuar algunos arreglos [illegible], con el concurso pecuniario [illegible] y otros vecinos en [illegible] de Mar del Plata a Balcarce. Por su parte, el Club Mar del Plata ha resuelto invertir también [illegible] del mismo camino, la [illegible] cinco mil pesos m|n. Pero [illegible] de un camino de gran tráfico [illegible] hasta el límite del [illegible] de Balcarce comprenda una [illegible] de doce leguas, fácilmente [illegible] que la suma de que se [illegible] no puede alcanzar para hacer [illegible] que se precisan ni [illegible] los que se encuentran [illegible]. El corresponsal, que [illegible] recorrer este camino, ha [illegible] constatar que se encuentra [illegible] derrumbado el puente [illegible] a la altura de "La [illegible]" y que el puente sobre el [illegible] "Vivorata", ofrece [illegible] peligros de hundimiento [illegible] tiene rota en su parte [illegible] de sus grandes vigas las [illegible] que es indispensable sustituir o reforzar con urgencia.

[illegible] anterior intendente municipal [illegible] Luciano Arrué, solicitó del [illegible] de obras públicas que proporcionase siquiera los caños y algunos otros materiales para los puentes, pero hasta este momento ha sido imposible obtener ni siquiera una respuesta. Tal es la desidia de los poderes centrales en estos asuntos, de suyo importantes, conducta que trae como consecuencia que luego tengan que hacerse grandes gastos, cuando tengan que reconstruirse obras que con poco dinero pudieron conservarse en buen estado.

De San Martín

Celebración del triunfo radical

SAN MARTIN, abril 12.— Lucidas proporciones alcanzó la fiesta [illegible] ofrecida por el señor [illegible] Rappalli, en honor de las autoridades de la localidad y a fin de celebrar los últimos triunfos que el radicalismo ha obtenido en la provincia.

Concurrieron al almuerzo no menos de cien personas, transcurriendo la reunión en un ambiente de animación y alegría.

Al terminarse la reunión, que duró hasta las 4 p. m., hizo uso de la palabra el intendente municipal señor [illegible], quien agradeció la [illegible] del señor Rappalli, en nombre de sus amigos. Luego, [illegible]

[illegible]

[illegible] DE ZAMORA, abril 12.— Se encuentra realizando la primera visita técnica del año en curso, a las escuelas públicas, el inspector seccional señor Eladio Carranza.

—La conferencia de Damas de San Vicente de Paul ha solicitado al consejo escolar la expedición de matrículas gratuitas para los alumnos del colegio patrocinado por la [illegible] institución.

—Por la oficina de arquitectura de la dirección general se encuentran ya preparados los pliegos de condiciones para proceder a las reparaciones de los edificios fiscales ocupados por las escuelas números 1, 17 y 22.

De Glew

Fallecimiento. — Colecta pro templo — Tertulia.

GLEW, abril 12. — Honda pena ha causado el fallecimiento del estimado vecino don Manuel Arias, después de rápida dolencia.

Sus restos, fueron inhumados esta mañana en el cementerio de Almirante Brown, previa misa de cuerpo presente en la iglesia de Santa [illegible], en cuyos actos se exteriorizó el sentimiento de pesar producido por su desaparición.

—Con buen éxito, se dió término a la colecta a beneficio de la iglesia local, propiciada por la comisión pro templo.

La comisión que estuvo a cargo de las señoras Lucinda Calvo de Herrera, María Larraux de Delgue y Fe[illegible] S. P. de Gerin, ha conseguido que varios veraneantes y vecinos, se subscriban con una cuota mensual fija, para el sostenimiento del culto en esta localidad.

—Propiciada por la Sociedad Italiana, que preside el señor José Carlos Grasso, se realizará el 8 del mes próximo, una tertulia familiar a beneficio de su caja social.

Son numerosas las familias que han prometido su asistencia.

De Pila

La mala policía — Siguen los atropellos

PILA (DOLORES), abril 12. — Con motivo de los sucesos ocurridos en el partido de Pila, estuvo en Dolores una comisión de comerciantes a entrevistarse con el señor juez doctor Orione, pidiéndole intervenga rápidamente para impedir los desmanes de la policía, que comete abusos incalificables. El doctor Orione envió inmediatamente un instructor, quien ha comenzado sus tareas instruyendo el sumario sobre el incidente ocurrido el sábado.

Esa noche, siendo más o menos las 9, en ocasión que los señores Francisco Florit, Alberto Gamboa, Domingo Martino, Juan Mija, Angel y Nicolás Morales, Santiago Coud, Antonio Fraga y Mateo Somma, compartían en un comedor reservado de una casa de negocio, hicieron irrupción el meritorio de policía Lucas Pereyra, el cabo Salomón y el agente Roldán, y dirigiéndose al joven Gerardo Morón, que estaba también en el mismo comedor que las personas ya indicadas, le sacaron el revólver de la cintura, llevándolo a empujones hasta la comisaría ante las protestas enérgicas del pueblo, recluyéndolo luego en un calabozo. El comercio en son de protesta por tan inicuo atentado ha cerrado sus puertas.

Pocos momentos después del incidente, varias personas, espectables acompañadas por el secretario de la municipalidad, iban a entrar a la intendencia, siéndoles impedido el paso por el comisario de policía, el meritorio Pereyra y toda la soldadesca de la comisaría de Pila.

A fin de tomar intervención en el asunto y llamado por el comercio, se ausentó hoy para el partido de Pila el doctor Néstor I. Aparicio, letrado que tuvo a su cargo también la acusación contra el intendente y concejales socialistas de Mar del Plata.

De Salto

Hostilidad de la policía hacia las autoridades municipales — Acción perturbadora y disolvente.

SALTO, abril 12 — Es motivo de las más acerbas censuras la actitud que observa la policía local en cuestiones que afectan directamente al normal funcionamiento de los servicios públicos y a la tranquilidad del vecindario. Claro está, que obedeciendo órdenes de La Plata, la policía [illegible] localmente la autonomía de la comuna, haciendo fracasar los planes del círculo gubernista tendientes al logro de la acefalía. Hace pocos días la intendencia solicitó el auxilio de la fuerza pública, a fin de impedir el funcionamiento de un biógrafo en la Sociedad Española, en virtud de no abonar la empresa los impuestos fijados por las ordenanzas, pero la policía se negó terminantemente a ello. Por otra parte, se aseguraba hoy que desde La Plata, se han impartido órdenes al comisario local, en el sentido de no dar curso a ninguna guía de haciendas que lleve la firma del intendente municipal.

Las actitudes condenables del elemento gubernista, no lograrán otra cosa que perjudicar en sus operaciones a los hacendados del partido. Empeñada como está la policía en obstaculizar la actividad municipal, no trepida en hacer publicar informaciones tendenciosas, que toda la población, sin distinción de matices políticos, condena sin ambajes, toda vez que se descubren los propósitos aviesos que ellas envuelven.

De Quilmes

Nuevo intendente — Fiestas euskaras — Varias

QUILMES, abril 12. — Presentó su renuncia de intendente municipal don José A. Otamendi, por haber resultado electo diputado al congreso nacional; arguye el renunciante que si bien no hay incompatibilidades de orden legal las hay de orden moral, teniendo para él éstas la misma fuerza que aquéllas, siendo por lo tanto su decisión irrevocable. Reunido en sesión extraordinaria el H. concejo deliberante, aceptó la renuncia del señor Otamendi, procediéndose a la elección del nuevo intendente, resultando don Agustín L. Rocca, quien después de agradecer la distinción, dijo, que esperaba del H. concejo deliberante la cooperación necesaria para realizar una cantidad de obras que son necesidades impostergables exigidas por el progreso alcanzado por esta ciudad. Manifestó que sólo con una acción conjunta bien organizada podía llegarse al máximum de eficiencia y de acción positiva para el porvenir de Quilmes. El señor Rocca fué muy felicitado.

—En el local de la Sociedad Euskal Echea realizóse anoche una fiesta que rememora una fecha de la patria lejana. Trascurrió en un ambiente de cordialidad suma y de sana alegría, como todos los años. Al final de la comida hicieron uso de la palabra los señores doctor Salas, Rocca, Echeverría y Yoldi, que fueron muy aplaudidos.

—El día 15 del corriente será consagrado el enlace de la señorita Rosalía Enriqueta Davel con el señor Santiago J. Deambrosi. Dado el aprecio que gozan los contrayentes en la localidad ha de resultar el acto un verdadero acontecimiento social.

—Se ausentó para la capital federal, donde fijará su residencia, el diputado nacional don José A. Otamendi.

De Villa Domínico

Calles en mal estado — Abandono edilicio — Círculo de Obreros

VILLA DOMINICO, abril 12 — Constituye un serio peligro para los que tienen que transitar en carros y coches, el estado en que se encuentran las calles de ésta, todas las cuales están en pésimas condiciones, siendo numerosos los pozos, baches, etc., al extremo de que en ciertos puntos, todo aquel que se aventure a pasar se expone a volcar con el consiguiente trastorno y perjuicio.

Las autoridades municipales van abandonando por completo a esta villa y por culpa exclusiva de ellos es que hoy se tenga que lamentar el estado en que se encuentran las calles de esta localidad.

El invierno que se aproxima hace prever que todo este estado de cosas se ha de completar aun más y entonces la gente se verá en la imposibilidad de poder transitar ni a caballo.

—El círculo de obreros de ésta, que preside el señor Juan Cerials, ha introducido importantes mejoras, habiendo resuelto instalar un servicio médico que será atendido por los facultativos doctores Emilio Planes y Carlos F. Bayala.

Además habrá un servicio de farmacias que será atendido por las de Duca, y Diamandy, de Avellaneda, y de Berri en Bernal.

Asimismo esta prestigiosa institución anuncia para en breve tiempo introducir otras mejoras, las que cuentan con el beneplácito de todos sus asociados, todo lo cual hace prever que ha de ir en constante progreso; más, si se tiene en cuenta que, dado el corto espacio de tiempo en que ha sido fundada, cuenta con importantes servicios para sus asociados.

De Avellaneda

Demostración al señor Franco Fattorini — Se realizará en el recreo "Pasatiempo" el próximo domingo 25.

AVELLANEDA, abril 12 — La comisión que tiene a su cargo la organización de la demostración en honor del señor Franco Fattorini, que preside el señor Julio P. Mayou, continúa sus tareas para obtener el éxito de su misión.

En la reunión que efectuó en el Club Pueblo Unido, reconsideró su primera resolución de realizar en el teatro Roma, la demostración en virtud de que el número de personas que asistirán resultaría insuficiente el salón del coliseo de la calle Sarmiento.

Al efecto, resolvió que el banquete se realice en el recreo "Pasatiempo" el próximo domingo 25, a las 12 m.

Además del pergamino que será otorgado al señor Fattorini, y que lo firmarán todos los concurrentes a la demostración, le será entregada una medalla de oro, como recuerdo del homenaje que se le tributa.

El acto será amenizado con una banda de música.

De Juárez

Un concejo deliberante que no trabaja — Varias.

JUAREZ, abril 12. — Después de varios meses de sancionado el fabuloso presupuesto que nos rige para el corriente año, llama sobremanera la atención lo que acontece con la mayoría del honorable concejo deliberante que hará aproximadamente de 3 a 4 meses que no se reunen, olvidando que desde el llano prometieron hacer obra buena en beneficio del pueblo y una vez triunfantes fijaron en una de las primeras sesiones que se reunirían cada siete días, los que más tarde les pareció demasiado resolviendo hacerlo los 15 y 30 de cada mes en cuyas fechas hubo reuniones y en las cuales fueron opositores sistemáticos a los proyectos presentados por los concejales radicales en bien de esta población.

Es verdaderamente lamentable tener que consignar estos hechos que hablan muy poco en favor de la mayoría que existe en el H. Concejo Deliberante, pero lo han olvidado deberes ineludibles que debieran cumplir.

—Para la capital federal el señor Antonio Barcella, su esposa, Rosa G. de Barcella y sus hijas Rosa y Roma.

—Para el mismo punto el señor Rosendo Domínguez.

De Haedo

Enfermo — Velada — Policiales

HAEDO, abril 12. — En el hospital de niños de la capital federal ha sido internada una hijita de nuestro correligionario señor Francisco L. Vera, para ser operada de apendicitis.

—Efectuóse la función y baile organizado por los "Amigos Unidos". Vióse muy concurrido.

—El 1o. de Mayo, el círculo social "Jóvenes del Sud" dará un baile familiar en los salones de la sociedad Cosmopolita. Promete estar muy animado dado los preparativos de su comisión.

—El señor Preve que estaba al frente de la subcomisaría local ha sido trasladado a Lanús, quedando en su reemplazo el subcomisario Villalobos.

—El destacamento de Villa Sarmiento ha sido aumentado con dos agentes más quedando a cargo de él, el oficial Bustos Latorre.

De San Nicolás

Noticias aduaneras — Demostración

SAN NICOLAS, abril 12. — En el primer trimestre del año en curso la recaudación de la aduana local por diversos conceptos ascendió a la suma de 469.559.72 $ m|n.

En igual período del año anterior y por los mismos conceptos, la recaudación fué de 60.954.92 $ m|n, habiendo una diferencia a favor de este año 408.608.80 $ m|n.

La entrada de vapores fué de 41, existiendo a la fecha en el puerto 11, que completarán sus bodegas, saliendo directamente al continente europeo.

—Anoche, como estaba anunciado, se realizó en los amplios salones del Club Social, el banquete con que numerosos amigos obsequiaron al comandante señor Luis Bruce, que se ausenta definitivamente de la localidad.

Rodearon la espléndida mesa artísticamente adornada, un núcleo numeroso de caballeros de nuestra mejor sociedad, cuya nómina publicamos en el número de ayer.

Ofreció la demostración el doctor Fernando J. Iturburu, quien pronunció un elocuente discurso, en una forma tal, que mereció una serie de aplausos calurosos, por sus palabras, expresadas con una sinceridad espontánea, por los elevados conceptos que puso de relieve perfilando los rasgos que le distinguieron al pundonoroso militar, en su actuación al frente del regimiento 5.o. Contestó el obsequiado en breves palabras llenas de gratitud y emoción, en una forma gentil que le valió muchos plácemes.

Habló también el mayor Juan A. Cambiasso, a pedido de los comensales, el que improvisó un hermoso discurso en una forma galana y tan elocuente que le valieron las felicitaciones de todos los comensales.

De Chivilcoy

Enlace

CHIVILCOY, abril 12. — Todos los prestigios de la juventud, la distinción y la belleza dan un carácter de acontecimiento social a la próxima boda de la señorita Angélica Martignone con el doctor Alejandro Bancora, cuya fecha se ha fijado para el día 22 del mes entrante.

De Rauch

Colegio de la Inmaculada Concepción

RAUCH, abril 12 — Rindieron examen de música en el conservatorio Thibaud-Piazzini de la capital federal, las alumnas de ese colegio que mencionamos a continuación, obteniendo las clasificaciones que se expresan:

Lucía Saint Pierre: diploma de profesora superior de piano.

Eusebia Valls: 6o. año de piano, sobresaliente.

Angela Cazedavant: 6o. año de piano, muy distinguida.

Teresa Rinne: diploma de profesora elemental de piano y diploma de profesora superior de solfeo.

Josefa Isurriaga: diploma de profesora elemental de piano y diploma de profesora superior de solfeo.

María E. Aveleyra: diploma de profesora elemental de piano.

Matilde Rissetto: 4o. año de piano, muy distinguida.

Alicia Rissetto: 1o. año de piano, sobresaliente, año preparatorio de solfeo, sobresaliente.

De Coronel Vidal

Pic-nic

CORONEL VIDAL, abril 12. — Tendrá lugar en la estancia El Sol, del señor Juan B. Saffouret, una interesante fiesta campestre, a la que han sido invitadas las principales familias del pueblo.

Esta fiesta será ofrecida por el joven Alberto Saffouret, lo es con motivo de su cumpleaños, y la que promete tener un lucido éxito, dadas las simpatías de que se ha hecho acreedor en el corto tiempo en que actúa en la localidad.

De Pehuajó

Comisario de policía — Varias

PEHUAJO, abril 12. — Después de haber sido designado comisario de policía para Pehuajó, el señor M. S. Pérez, recibió orden de hacerse cargo de la comisaría de San Pedro, y se ha nombrado en su reemplazo al señor Lorenzo T[illegible].

El nuevo comisario debe [illegible] un momento a otro a [illegible]ciedad.

—La inspección general del registro civil de la provincia ha dirigido telegráficamente al juez del partido, para que proceda inmediatamente a hacerse cargo de la oficina del registro civil de esta ciudad, cuyo jefe fué declarado [illegible] en oportunidad.

La inspección le previene al juez las penalidades que incurrirá en el caso de que no cumpla [illegible] obligaciones que la ley le señala [illegible] efecto.

De Junín

Enlaces

JUNIN, abril 12. — [illegible] forma íntima el enlace [illegible] de la señorita María Esthe[illegible] con el señor Pascual Alessa[illegible].

—El sábado próximo se [illegible] el enlace de la señorita Mar[illegible]cho con el señor Alfredo R[illegible]rán padrinos la señorita Delfina [illegible]get y el señor Manuel Mancha[illegible] parte de la novia serán testigos [illegible] señores Armando Couget y [illegible] Cosentino y por parte del novio [illegible] señores Juan Anfora y Etiliano [illegible]son.

Después de la boda, que se verificará por la mañana, los desposados se ausentarán a la capital [illegible] pasar la luna de miel.

Provincia de Mendoza

Oficina de provisiones

Llámase a licitación por el término de quince días para la provisión de doscientas monturas completas para el servicio del personal de tropa de las comisarías seccionales y jefaturas políticas de la provincia, y cuarenta monturas completas para el servicio del personal de tropa de la guardia de seguridad de la policía de la capital.

Para el concurso de la présente licitación la oficina de provisiones ha confeccionado el pliego de condiciones respectivo al cual deberán atenerse los señores proponentes, pudiendo consultar en la misma oficina o solicitarlo por correo. Las propuestas se aceptarán hasta el día 22 del corriente, a las 2 p. m., fecha y hora que se procederá a su apertura en acto público y en presencia de los interesados que concurran. — Mendoza, 9 de abril de 1920.

RICARDO VILLEGAS
Jefe de provisiones.

12|701 v. ab. 22

AGENCIA INMOBILIARIA DE PARIS
Director: PAUL MAS
152 Boulevard Haussmann 152, PARIS 8e arr.
Dirección Telegráfica: "ESLAM PARIS"

La Agencia mejor instalada y mejor organizada para la locación de departamentos amueblados y sin amueblar. Arrendamiento y venta de propiedades particulares. Hoteles, Petit-Hoteles, Villas, Inmuebles de renta. Administración de propiedades, etc. ANTES DE EMBARCARSE USTED, dé aviso telegráfico a la Agencia Inmobiliaria de PARIS, que pondrá a su disposición a su llegada todos los departamentos amueblados o sin amueblar, que necesita, de acuerdo con sus indicaciones.

Información telegráfica del interior

ENTRE RIOS

Represión del juego en a provincia. Interesante decreto del P. E.

PARANA, abril 12.—Ha sido favorablemente comentado en todos los círculos el decreto que sobre represión del juego acaba de dictar el poder ejecutivo.

El decreto dice así:

Vista la consulta formulada por el señor jefe de policía de la capital sobre el procedimiento que la repartición a su cargo debe adoptar para constatar que no se transgreden las reglamentaciones sobre juegos en el local de las asociaciones con personería jurídica o para aplicar en su caso las sanciones legales a las personas que en esos mismos locales las transgredieran. Considerando:

1o.—Que nuestra legislación civil sólo autoriza el otorgamiento de la personería jurídica en beneficio de las instituciones que sean creadas con un objeto conveniente al pueblo o que tengan por principal objeto el bien común (artículo 33 del código civil).

2o.—Que cuando esas instituciones dejan de satisfacer aquellos propósitos altruistas y socialmente beneficiosos, la razón del privilegio desaparece y al deber de hacerlo cesar debe [illegible] atento el poder ejecutivo, [illegible] consigna a la letra que "las personas jurídicas pueden ser disueltas por la decisión sola de la autoridad pública si ellas vienen a comprometer los intereses generales, pues que sólo el interés público y no intereses individuales, por grandes que sean, es el motivo de la autorización para su creación".

3o.—Que de aquel derecho de conferir el beneficio de la personería jurídica y de este deber de retirarlo, deriva implícita pero incuestionablemente la facultad del poder ejecutivo para vigilar el funcionamiento de las asociaciones con personería jurídica y de controlar la forma en que cumplen su obligación fundamental de actuar en consonancia con el interés, el bien y la moral pública.

4o.—Que como lo recuerda el señor fiscal de estado en el detenido estudio que ha hecho del caso en estas actuaciones, este derecho de la autoridad pública para vigilar los locales de las asociaciones con personería jurídica, sin sujeción a permiso ni a condición alguna que pueda frustrar el éxito de la vigilancia, ha sido consagrado por la opinión de juristas nacionales eminentes como el doctor Antonio E. Malaver, el doctor Eduardo Coste y el doctor Saleiniano Kier, como asimismo por decreto del poder ejecutivo nacional.

5o.—Que establecida la procedencia de la vigilancia del poder público en el interior de los locales correspondientes a asociaciones con personería jurídica, así como el derecho y el deber del mismo de retirar el amparo de este beneficio a aquellas asociaciones que hayan dejado de actuar en consonancia con los fines de interés y bien público determinantes de su institución, es lo indudable que deben considerarse en esta categoría a las que admitan en sus locales la realización de juegos prohibidos ya que el hecho, fuera de constituir una transgresión legal, compromete serios intereses morales de la sociedad, porque como decía el sabio doctor Malaver, en oportunidad recordada por el señor fiscal de estado, "induce generalmente a los jóvenes a abandonar el trabajo que solo ofrece seguros pero tardíos provechos y a buscar en el juego la fortuna por un camino rápido, aunque jamás llegue a obtenerse o conservarse".

6o.—Que nuestra legislación sobre juegos prohibidos, contenida en los arts. 468 y 477 del reglamento general de policía, ofrece impresiones que pueden inducir en error tanto a los funcionarios como a las personas que practiquen el juego por dinero, circunstancia que debe ser considerada por el poder ejecutivo y resuelta con prescripciones reglamentarias aclaratorias de los conceptos aclaratorios de la ley.

Por las razones precedentes, el gobernador de la provincia decreta:

1o. Considéranse juegos de azar incluídos en la calificación del artículo 468 del reglamento general de policía:

a) toda clase de lotería no autorizada por ley de la nación, aunque lo esté de otra provincia, incluyendo las quinielas, la lotería de cartones y similares de las primeras;

b) la ruleta en cualquiera de sus formas y la taba;

c) todo juego de banca, que se realice con naipes o con otra clase de útiles o instrumentos;

d) todo acto de compra-venta de boletos correspondientes a juegos realizados fuera del territorio de la provincia.

2o Considéranse incluídos en la definición del artículo 478 del reglamento general de policía a toda casa o centro en que se cobre comisión o coima, sea sobre el valor de las apuestas, sea atribuyendo mayor valor que el comercial corriente a los instrumentos del juego, o sea en cualquier otra forma que reporte un beneficio para el empresario del juego o la casa en que se realice.

3o. La policía de la provincia ejercerá vigilancia cuando lo crea conveniente, en el interior de los locales de asociaciones de recreación, que tengan personería jurídica, por intermedio de funcionarios superiores de la misma. En caso de oponerse a ello la autoridad directiva o cualquier asociado, el jefe dará cuenta del hecho al poder ejecutivo que, sin más trámite, retirará la personería jurídica a la asociación.

4o. El poder ejecutivo retirará también la personería jurídica cuando la policía constate en cualquier forma que en el local de una asociación, que goce de aquel beneficio, se han realizado juegos prohibidos, todo sin perjuicio de la aplicación de las penas legales.

5o. El poder ejecutivo retirará igualmente el beneficio de la personería jurídica a toda asociación en cuyo local se realicen juegos permitidos, cuando ellos se practiquen habitualmente en forma que, por el monto de las apuestas o la condición especial de los jugadores denote que no se trata de juegos sugeridos en un mero afán de entretenimiento, sino en el de la apropiación del dinero por el azar.

6o. El poder ejecutivo separará de su puesto a todo funcionario o empleado de su dependencia a quien se pruebe en cualquier forma que ha participado en la comisión de juegos prohibidos o cruzado apuestas en juegos permitidos, por un monto desproporcionado a su condición de fortuna.

7o. Comuníquese, etc.—Marcó.—Luis L. Etchevehere.

Fiestas otoñales — Los estudios de ciencias geológicas

PARANA, abril 12—Este año las fiestas otoñales prometen alcanzar gran lucimiento a estar a los comentarios circulantes sobre estas simpáticas fiestas. Las diversas comisiones encargadas de su organización activan los preparativos para su mayor éxito y está a terminarse la ornamentación de la plaza Mansilla. Habrá bailes populares, bazar, cédulas, rifas, rueda de la fortuna, pescaditos, etc. Las diversiones serán atendidas por grupos de niñas y señoras de nuestra sociedad.

Los bailes populares serán acompañados por una orquesta típica especialmente contratada. Además la amenizará la banda de policía. Se iniciarán las fiestas mañana a las 3 p. m.

—El domingo se reunirán en la escuela normal un grupo de señoritas y jóvenes a fin de constituir una asociación para fomentar los estudios de ciencias geológicas.

—La gran compañía de bailes clásicos debutará hoy en nuestro coliseo.

JUJUY

Fiestas tradicionales — Transacciones comerciales — Legalidad del acto eleccionario de Valle Grande.

JUJUY, abril 12. — Las fiestas tradicionales que anualmente realízanse en esta ciudad, se ven animadísimas.

—Se intensifican las transacciones comerciales.

—El diario "El Día" publica una documentación de descargo relativa a las elecciones de Valle Grande, desvirtuando los injustos ataques de los conservadores y disidentes. Se comprobó la corrección absoluta en la elección de dicho departamento.

SAN JUAN

La unificación radical — Telegramas de los señores Yones y Castro.

JACHAL, abril 12. — Los partidos radicales, nacionalista e intransigente, enviaron telegráficamente un saludo al doctor Amable Yones y señor Aquiles R. Castro, por intermedio de sus respectivos presidentes, como futuros candidatos de unión y unificación partidaria. También solicitaron autorización a sus respectivas autoridades centrales, para refundirse en una sola entidad política. Los radicales se preparan con entusiasmo para la próxima campaña electoral. Tienen nombradas en los distritos varias comisiones electorales que serán las cabezas directrices en la lucha.

CATAMARCA

Asunción del mando por el doctor Ahumada — Censo escolar. — Viajeros.

CATAMARCA, abril 12. — Asumió el mando gubernativo el doctor Ahumada, quien después de regresar de Buenos Aires estuvo varios días ausente de ésta.

El primer acto del gobernador fué el nombramiento de jefe de policía que recayó en don Ramón Bravo, y jefe de investigaciones, don Juan Balandrón, que fueron empleados de la policía metropolitana.

—Procedente de Córdoba llegó el diputado nacional Berrondo, acompañado de su familia.

—El censo escolar provincial, iniciado ayer, terminó hoy con todo éxito.

CHACO

Censo — Plagas de la agricultura — Nueva revista

CHACO, abril 12. — Con mucho actividad se está levantando el censo general en este pueblo y en la colonia Presidente Uriburu. Al encargado escolar señor Alonso y al director de la escuela núm. 59 señor Mariani Moyano, les ha tocado censar la parte norte del pueblo, la más poblada y en una extensión de media legua cuadrada, en cuya tarea emplearán varios días, a fin de [illegible] un trabajo completo. El [illegible] Mariani Moyano piensa sacar [illegible] interesantes para transmitirlos.

—Según se va comprobando, parece que los daños ocasionados por la langosta y la oruga han sido [illegible]ciales; en ciertos sembrados [illegible] daños ha hecho, pero en otros destruído todo el sembrado de [illegible]dón, aunque se espera que debido a las últimas lluvias, las plantas vuelvan a brotar. Como quiera que fuera, la cosecha del algodón será un año inferior a la del año pasado, debido también a que es menos extensa el área sembrada.

—Ha causado la mejor impresión entre el magisterio chaqueño, la [illegible] revista "La Escuela Primaria" aparecida recientemente en esta y dirigida por el educador señor Lisandro Sotomayor, ex inspector de escuelas de territorios.

REMATES

Adolfo Bullrich y Cía.

5.000 vacunos Durham en Ortiz Basualdo, F. C. C. A.

Haciendas de buena clase y estado, incluso 3.000 novillos, y el resto vacas con y sin crías y vaquillonas, sobre la estación Ortiz Basualdo, F. C. C. A., ramal de Rojas a Pergamino.

El martes 27 de abril, a la 1.30 de la tarde, con las haciendas en lotes apropiados y a la vista, en el [illegible] "El Centinela" del establecimiento "La Magdalena", del señor Daniel Ortiz Basualdo, distante 15 cuadras de la estación. El día del remate correrá un tren especial de Pergamino a Ortiz Basualdo. Comisión a cargo de los compradores. Oportunamente detalles completos. — Adolfo Bullrich y Cía.

12|669 v. ab. 26

3.000 vacunos Durham en Energía, F. C. S.—

Haciendas de buena clase y estado procedentes de reputados establecimientos ganaderos de la zona, en nuestro 2o. remate-feria de haciendas generales que realizaremos en Energía, F. C. S. (ramal de Deferrari a Orense):

El viernes 16 de abril, a las 12 m., en las inmediaciones de la estación Energía, con las haciendas debidamente clasificadas en lotes y a la vista.

Comisión, 2 o|o al comprador y 2 o|o al vendedor en haciendas generales y 3 o|o a cada parte en reproductores y yeguarizos. Pedidos de local y otros informes en nuestra casa, Florida 269 y 273, Buenos Aires, o a nuestro escritorio en Necochea. — Adolfo Bullrich y Cía.

12|708 v. ab. 15

Haciendas en Chascomús—

112o. remate-feria de haciendas generales procedentes de acreditados establecimientos ganaderos de la zona, en nuestras instalaciones de Chascomús, F. C. S.

El sábado 24 de abril, a las 13 m., con las haciendas debidamente clasificadas en lotes. Comisión 2 o|o al vendedor y 2 o|o al comprador en haciendas generales y 3 o|o de cada parte en reproductores y yeguarizos. Pedidos de local y otros informes, en nuestra casa Florida 269 y 273, Buenos Aires o al señor Guillermo Mc. Innes, en Chascomús, F. C. S.— Adolfo Bullrich y Cía.

12|709 v. ab. 23

2.350 vacunos Durham en 30 de Agosto, F. C. O.—

Haciendas de muy buena clase y estado, incluso 600 novillos y el resto vacas con y sin crías y vaquillonas, procedentes de acreditados establecimientos de la zona, se rematarán

El viernes 23 de abril, a la 1 p. m., en nuestras instalaciones en 30 de Agosto, F. C. O., con las haciendas a la vista. Otros informes en nuestra casa, Florida 273, Buenos Aires, o al señor Bernardo Dirube, en 30 de Agosto, F. C. O. — Adolfo Bullrich y Cía.

12|711 v. ab. 22

Guillermo Gowland & Cía.

JUDICIAL.—CASA EN BELGRANO, calle Amenábar 1179, entre Zabala y Céspedes, a dos cuadras de Cabildo y con adoquinado de piedra.

Edificio consta de 2 piezas principales, cocina, baño y w. c., con verja y jardín al frente, con piso y carpintería de pino y con aguas corrientes. Terreno de 8.66 metros de frente al sud por 32.94 metros en el costado Este y 32.78 metros en el costado Oeste. Superficie total 284.56 metros cuadrados. Base para la venta, pesos 5.794.10 m|n., que representa las 2|3 partes de la tasación. Se rematará en nuestra casa, 351 Bolívar 361.

El viernes 16 de abril, a las 3 p. m. Juez doctor Matías Mackinlay Zapiola, en el juicio Arcolese Fernando contra López de Coto Enriqueta, por cobro de pesos, que tramita por la secretaría del doctor Nicolás González Iramain. Seña, 8 o|o a cuenta de precio y 2 o|o de comisión.—Guillermo Gowland y Cía.

El presente edicto ha sido ordenado en los autos que se mencionan. Consta.—Eduardo Rojas, secretario.

12|655 v. ab. 15

Andrés Corvetto

JUDICIAL — EN LOMAS [illegible] Bánfield. — Juez, Dr. Mackinlay Zapiola, secretaría, Dr. María S[illegible] de Francisco Quaremba.

[illegible] Base $ 1.150.

A las 4. En Bánfield, esquina Manuel Castro e Independencia, [illegible] lotes. A 8 cuadras al S. O. de la estación. Bases, $ 2.06 y 2.15 [illegible]. Informes, Reconquista 331.— Andrés Corvetto. — Carlos G. [illegible] secretario.

Rufino de Elizalde & Cía.

Judicial. — En Vélez Sársfield y en Villa Urquiza.—Dos lindos terrenos bien situados.

1.o—Vélez Sársfield, terreno calle Monte Dinero entre Campana y Concordia frente al S. E. y a la propiedad núm. 3354. Mide 8m70 de frente por 38m40 de fondo igual a 334.[illegible] metros cuadrados.

Base, 1.336.32 $ m|n.

El domingo 18 de abril a la [illegible] de la tarde, en el mismo terreno.

2.o—En Villa Urquiza, terreno calle Burela entre Olazábal y [illegible], lote 9, fracción A, lindando con propiedad núm. 2167, mide 8m50 frente al sur por 41 metros de fondo igual a 348.50 metros cuadrados.

Base, 2.323.32 $ m|n.

El domingo 18 de abril a la [illegible] de la tarde en el mismo.

Venta por disposición del señor juez doctor E. M. Naón, secretaría Grandoli en el juicio seguido por don Mauricio Scamuzzi contra Gastón Duquenoy.

Seña, 8 por ciento. Comisión [illegible] por ciento. Informes y planos en nuestra casa Reconquista 212. U. T. [illegible], Av. C. T. 201, Central. Rufino de Elizalde y Cía.

12|683 abril 17

Pietranera y Cía.

JUDICIAL. — ESPLENDIDA [illegible] na Gorriti y Andrés Arguibel. [illegible] den del señor juez doctor [illegible] secretaría doctor Peña, en el [illegible] Juan Traverso y Hno. contra [illegible]tario de la misma. Tasación [illegible] m. c. Base, pesos 7.33 el metro.

El domingo 25 de Abril a las [illegible] en la misma. Mira al S. O. y [illegible] ambos frentes adoquinados. 13 m. 08 a Arguibel por [illegible] Gorriti. Superficie 309 m. [illegible] a cuenta de precio 8 o|o. Más [illegible] Victoria 633. — Pietranera y Cía. —Enrique A. Peña, secretario.

12|698 v. ab. [illegible]

Aduana de la Capital

OFICINA DE REMATES (SALÓN [illegible] D). DIRECCION, PASANDO EL PUENTE DE LOS DIQUES SOBRE LA CALLE BELGRANO O DONDE ESTA COMIENZA.

El día 16 del mes en curso a las 2 y 30 p. m., por orden del señor administrador, se procederá a la venta de los artículos que a continuación se expresan provenientes de rezagos de la policía de la capital.

REZAGOS

79 capotes viejos usados, 1101 [illegible]quetillas id., 1111 pantalones id., [illegible] cinturones blancos usados, [illegible] negros, 1317 cascos usados, [illegible] bolsas vacías, 808 kilos recortes [illegible] género, 30 pecheras usadas, [illegible] biertas de goma para autos [illegible] derrapan, 5100 pares botines [illegible] y usados, 2063 pares de [illegible], 2375 kilos hierro viejo, 155 [illegible] tribos id., 150 kilos cámaras [illegible] mas usadas, 48 kilos cerda [illegible] 240 kilos papel viejo, [illegible] viejas usadas, 41 cubiertas [illegible]ta y motocicleta id., 1 automóvil [illegible] y quemado, 65 kilos bronce viejo.

Nota: Las mercaderías se encuentran en exposición. Sin comisión [illegible] por ciento de seña. — El jefe.

12|701 v. abril 16

CRONICA SOCIAL

[illegible] llegado ayer el [illegible] norteamericano [illegible] Boyd, agregado a la [illegible] de los Estados Unidos, y

* * *

[illegible] numerosas personas que [illegible] abono para la próxi[illegible]ada ópera del Coliseo [illegible] siguientes:

[illegible] Villegas de Martínez, [illegible] de Alvear, Prudencia [illegible], señora de Arana, Su[illegible] de Roca, Leopoldo R. Vi[illegible]ano Lalor, Isabel B. de [illegible] Coito Rey, Aurelio Gómez, [illegible] Coronado, José M. Sasso, [illegible] señora González de [illegible] Miguel T. Benedit, Agustina Alvarez, Adelia Harilaos de [illegible] Susana Torres de Castex, Mi[illegible]Pearman, Pedro Achával, An[illegible]cleno, Ernestina Pérez de Al[illegible] Manuela Ignacio Moreno, Euge[illegible]Mas Vélez, Carlos Pradere, Car[illegible]mayer Pellegrini, Manuela Val[illegible] de García, Eduardo Pereda, [illegible] Monsegur, Damiana B. de Aí[illegible], Carlos Alfredo Tornquist, J. A. [illegible], Telémaco Susini, Isabel [illegible] de Fernández, Alberto Ze[illegible]María C. de Lanusse, Eduardo [illegible]rgan, Concepción S. Dieth, G. [illegible], Luis Necol, Alberto y Sal[illegible] Martí, Federico Dickinson, [illegible] C. Longhi, señoritas de Gon[illegible] Olmedo, L. Mulksy, Arcadio [illegible] señoritas de Gotuzzo, Visita[illegible] Solano de Arce, Alfonso Pando, [illegible]ndo Cabot, Nicolás Pasos, Ade[illegible] Alvarez Rojas, José M. Apa[illegible] Amelia Guido de Quintana, [illegible]nique Peña, Eduardo Brie, Car[illegible] Masson, Juan Arzeno, Berna[illegible] Quintana, Antonio Bermejo, [illegible] Simons, M. Puigari, Ramón [illegible]avalbaso, Enrique Valiente Noua[illegible] Guillermo C. Cabral, Fernando [illegible], Roberto Hardie, Carlos Ma[illegible], Margarita Piñero de Nassarre, [illegible] Cichero, Ricardo Dowdall, [illegible]lfo Berri, Eduardo Jolly, San[illegible] A. Rocchi, Tomás Mayedo, Fer[illegible]do Bottiliana, Carlos Reymoso Ca[illegible] P. Clemens, Alberto Breyer, Jo[illegible]Luis Escobar, Pedro B. Cazena[illegible]Gustavo y Jarvas Barreto, D. A. [illegible] Actorí Olantos, Santiago Ve[illegible]Ibáñez Renandiere, Fernando Lo[illegible], almirante Lagos, Alejandro [illegible] Boado, Domingo Romero, [illegible]os M. Fernández, Luis Cherny, [illegible]berto Chueco, Carlos B. Gandolfo, [illegible]a González Olmedo de Pereyra, [illegible]Eduardo Rojas, Luis Massa, Rafil [illegible]hilbrosio, Tomás Larguía, Benja[illegible]n Romero, Rafael Peña, Aníbal Vi[illegible], Eugenio Molina, David Casey, [illegible]rico Fernando, Eduardo Aguirre, [illegible]uel Zwart, Federico Real de Azúa, [illegible]Pedro Fernández, Marcos Grinfeld, [illegible]Federico Alemán, J. Fraga, Francis[illegible] Fourcade, Guillermo Lutz, Esta[illegible]nislao Gallo, Carlos E. Scoll, E. [illegible], Guillermo Seré, Ernesto Mar[illegible] del Pont, José Blaquier, José [illegible]ndale, Fulgencio Pinasco, María [illegible] de Bellocq, D. B. de Aubain, Ma[illegible]y Delia Lanusse, Ricardo A. Me[illegible], Pedro A. Pagés, Teodoro Mu[illegible], Elina N. de Trilla, Miguel Es[illegible]ar, Federico Sivori, Santiago Eli[illegible]ez, Won Williams, José E. Men[illegible], Juan Solá, Alfredo Echagüe, [illegible]ero Gómez, Alfredo Ferrari, C. [illegible]Dunabeitia, José Raggio, señoritas [illegible]Cané, César A. Reyes Oribe, Pe[illegible], Bengolea, Juan F. Díaz, Rai[illegible]do Pineiro.

* * *

[illegible] social del día de constitu[illegible]promiso matrimonial de la

[illegible] sociedad, [illegible] numerosas felicitaciones.

* * *

[illegible] noche comenzará en el [illegible]nidad Theatre la serie de funcio[illegible] organizadas por una comisión de [illegible] a beneficio del "Patronato in[illegible] madre Cabrini", que sostie[illegible]s Hijas de María del colegio [illegible] Rosa.

[illegible] estas reuniones no circulan [illegible]nvitaciones, no habiendo sido alte[illegible]dos los precios de boletería, que [illegible] $ los palcos y 1.50 la platea.

Además de interesantes films, habrá números de concierto, orquesta típica, juegos malabares y recita[illegible] por jóvenes aficionados.

Los pedidos de localidades deben hacerse a los números 5872 (Juncal), 1953 (Libertad) o en el Splendid, 1272 (Juncal).

Invitan las señoritas Sarah Herrera, María Elena Berro, Esther C. Amoretti, Sarah Margarita Roqués, Delia Dalreaux Salas, Teresa Adela Moquillet, María L. Caddepont, Joaquina Caride, Delia A. Merlo, Sarah Palma, Magdalena y Sarah Alais, María Cristina Neira, María Elena Magdalena, Julieta Chilibroste, Clotilde Vázquez Ballestero, Amalia Casas, María Teresa Fraiz Castilla, María González, Emma y Nieves Herraiz, Celina Palma, Cora González del Solar, Beatriz Denis, Inés Morando, María Inés Olaciregui, María Felisa Fitte, María Clara Allaria, Elena Que, Esther y Sarah Merelo, María Antonieta Lamas, Angélica y María Lydia Arzeno.

* * *

A fines del mes entrante será bendecido en la iglesia de La Piedad el enlace de la señorita Carmen Estrada Borbón con el señor Enrique Olazábal.

Los desposados se ausentarán para Europa.

* * *

En memoria del señor Rómulo Colmegna se oficiarán misas mañana en la iglesia del Salvador.

* * *

A las 6 p. m., se realizará el enlace de la señorita María Antonieta Cabral Díaz con el doctor Moisés Porcel Iturralde, siendo padrinos de la ceremonia la señora Teodora Díaz Olazábal de Cabral y el señor Eduardo Porcel.

Del acto civil que se efectuó a las 3 p. m., fueron testigos por parte de la novia el ingeniero Raúl Batlitana Molina, teniente de fragata José Zuloaga y el señor Oscar Z. Cabral y por parte del novio los doctores José A. Viale, J. Iturralde y Aníbal Porcel Iturralde.

Los desposados partirán para Montevideo, donde pasarán una temporada.

* * *

En memoria del doctor Miguel Ochoa se rezarán misas mañana a las 10 en la iglesia de Nuestra Señora de Balvanera.

* * *

[illegible] su nueva residencia de Ameghino [illegible] Ocampo y su señora Saturna Olazábal ofrecieron ayer un te a un grupo de personas de su amistad, lo que dió lugar a una reunión muy lucida.

Asistieron las señoras: Agustina Roca de Marcó, Sara Gahé de Drago Mitre, Stella Morra de Cárcano, Elisa Roca de Blaquier, Elisa C. de Argüello, Angélica Ocampo de Ocampo, María Luisa Ocampo de Urquiza, Liboria Padilla de Padilla, Angeolina Astengo de Mitre.

Señoritas: Elisa, Alejandrina y María Julia Argüello, señoritas de Rueda Funes, Delfina Drago Cané, Marina Argüello, Julia Balmacena, Clara Roca, Mary Helguera, María Lía Padilla, Agustina y Clara Marcó Roca, Elvira Juárez Celman y un grupo de caballeros.

* * *

Cide'z el gran modisto, el arbiter actual de la moda en nuestra capital, inaugurará el día 15 su lujosa casa de modas de la calle Juncal No. 859.

Deseando nosotros informar a nestras gentiles lectoras le pedimos que nos dijera algo sobre las novedades para la próxima estación, gentilmente se excusó diciéndonos que hasta después de la apertura no nos daría un detalle completo de su grandiosa colección de modelos que, como ya anunciamos, será alrededor de doscientos.

Pero nosotros nos apresuramos a decir, por lo que vagamente hemos visto, que esta colección que Cide'z ha traído de París es muy variada en sus estilos y no ha tomado en partido fijo como otras casas para guardar siempre la misma línea y creemos oportuno felicitarlo, pues la diversidad en estilos la creemos siempre halagüeña, para que cada una de nuestras elegantes puedan elegir los que más concuerden con su silueta.

Los trajes de "soirée" que para "jeune fille" son de una gran novedad por sus polleras de gran volumen en las caderas, es un conjunto sumamente gracioso y más bien se diría que son copias de cuadros de Versalles.

Por lo contrario, para las señoras nos presentará trajes de un gracia y estrechez que más bien parece que se hubieran inspirado en estilos egipcios. Será muy gracioso ver el contraste de esta diversidad de líneas en nuestros grandes teatros y salones y qué cada una de nuestras elegantes adoptará de acuerdo con su silueta.

* * *

Por el vapor "Vaiban" que regresará a los Estados Unidos el 24 del corriente, se embarcará para esa nación el señor Carlos Mollo Martín, conocido propietario y hombre de negocios de esta capital.

El señor Mollo Martín va con el propósito de estudiar esa plaza a fin de establecer un intercambio comercial en diferentes artículos.

* * *

Será consagrado el jueves próximo en la mayor intimidad, por monseñor doctor Figueroa, el enlace de la señorita María Elena Vélez con el señor Luis J. Alberti. Serán padrinos de la ceremonia la señora Margarita Martínez de Vélez y el doctor Eleodoro Lobos. Actuarán como testigos en la ceremonia civil, el doctor Alfonso Durao por parte del novio y el señor Daniel Vélez por parte de la novia.

* * *

El 22 del corriente será bendecido en la iglesia San Agustín, el enlace de la señorita Magdalena Almada con el señor H. Villegas.

* * *

En la iglesia de San Nicolás de Bari se celebró hoy un funeral en memoria del señor Arturo Etchegaray, cuyo fallecimiento ocurrido recientemente fué tan sensiblemente lamentado.

Asistió a este acto numerosa concurrencia.

* * *

De Adrogué:

Muy animado estuvo anoche el hotel La Delicia, con motivo de las reuniones que se realizan todos los domingos en este aristocrático pueblo.

Notamos a las familias de: Coni Molina, Barros y Arana, Portela Lagos, Torreta Guillén, Rivadavia Crespo, López Arana, García Quirno, Carranza, Ugalde, Molina, Villanueva, Redlich, etc.

* * *

Mañana martes, de 8 a 10 de la mañana, en la iglesia de Nuestra Señora de Monserrat, se dirán misas por el joven Carlos F. Wildner, cuyo fallecimiento ocurrido hace un año, fué tan sinceramente lamentado.

* * *

Ha fallecido a consecuencia de una penosa enfermedad el señor Julio A. Gez, distinguido educacionista que desplegó una intensa labor y digna de aplauso.

Era el extinto un caballero de inteligencia vigorosa y un espíritu bien templado, cualidades que puso de manifiesto en los diferentes círculos de su actuación.

La noticia de su fallecimiento ha sido sinceramente lamentado.

* * *

De Burzaco:

Hermosos contornos asumió la reunión realizada ayer en los salones del Club Social, organizada por un núcleo de niñas con fines benéficos.

En varias mesas, adornadas artísticamente con flores naturales de la estación, se sirvió un te a la concurrencia.

Una excelente orquesta, dirigida por el señor Víctor Naldini, ejecutó piezas en boga, bailándose animadamente hasta las 8.

Asistieron señoras, y las señoritas:

Alicia y Graciella Irigaray, Rosalía Gitard, María Teresa López Roma, Elsa y Lía Mignaburu, Laura y Elsa Redlich, Sara Smith, María de la Concepción de Folleville, Elisa, Adela, Ida y Emma Schroeder, Lily Burgwardt, Sara Lis, Clara Brown, Delia Bruzone, Aurora y Julia Nieto, Edith y Mabel Mathews, Esther Think, Beatriz Ahston, Lita Greenwood, Mariana Harguindeguy, Angela y Elvira Mazza, Rosalía y Lola Willers, Ravena Canhé, Alma y Mary Barclay, etc., y un núcleo de caballeros.

* * *

Esta mañana se oficiaron misas por el señor Reynaldo Parravicini en la iglesia del Pilar.

Asistió numerosa concurrencia.

* * *

El 22 del corriente será bendecido en la iglesia de San Miguel el enlace de la señorita Amalia Robredo Albarracín con el señor Rodolfo Guillón.

Consagrará la unión el R. P. Sisson, siendo padrinos la señora Emilia Legrestan de Guillón y el señor Alberto Robredo.

Acompañará a los novios a su entrada al templo, el siguiente cortejo:

Amalia Albarracín de Robredo con Ernesto Guillón, María Luisa Guillón con Lucio Albarracín, Carmen Robredo Albarracín con Arturo García Rams, Sara Estrugamou con Alberto Robredo, Carmen Padilla del Valle con Miguel Ibáñez Puiggari, María Luisa Estrugamou con Luis Magnanini, Ercilia Arana Wilson con Francisco Arrillaga y Ana López Osorio de Etcheto con Carlos Etcheto.

En el enlace civil actuarán como testigos, por parte de la novia, los señores Arturo Robredo, Lucio Albarracín, Manuel Quirno Costa y Arturo García Rams, y por el novio, los señores Ernesto Guillón, Pedro Estrugamou, Pascual Lavié y Guillermo Bosch Arana.

* * *

Esta mañana fueron inhumados en el cementerio del Norte los restos de la señora María de las Mercedes Vizcaya de Salazar.

Previamente se ofició una misa de cuerpo presente en la iglesia del Pilar, asistiendo a ambas ceremonias una concurrencia muy numerosa.

* * *

El domingo 18 del corriente se realizará un paseo a Quilmes organizado por las señoras y señoritas ex alumnas del colegio de Nuestra Señora de la Misericordia, de Flores.

El producto de este paseo se destinará a la clase gratuita que en dicho colegio sostiene la mencionada institución.

* * *

Ha regresado de Temperley, donde ha pasado la temporada de verano, el señor Manuel González Roberts y familia.

* * *

Con lamentable lentitud se realizan los trabajos refaccionarios de la capilla del Arcángel San Miguel, erigida en la calle 24 de Noviembre 1651 hace varios años por iniciativa de algunos piadosos obreros.

Es verdaderamente sensible que dichos trabajos hayan tenido que suspenderse por falta de fondos y es de esperar en la buena voluntad de las personas piadosas para que contribuyan con su óbolo a arbitrar recursos para que se pueda continuar dicha obra. Dichas personas pueden dirigir sus donaciones a la mencionada capilla o a la calle Venezuela número 2664.

* * *

Hoy se realizará en el Club del Progreso el banquete que un grupo de amigos del doctor Alfredo C. Derqui le ofrecen en ocasión de su reciente graduación de abogado.

* * *

Continúa enfermo el señor Segundo Areco.

—Indispuesta la señora Eufemia Cáceres de Melo.

—Mejorada la señorita María Teresa Nogués.

—Más aliviada la señora María Rosa Murature de Murature.

—Guarda cama la señora Blanca Cigorraga de Belgrano.

—Mejorada la señorita Helena Castex.

—Continúa bien la señora Luisa Devoto de Carranza.

—Mejor la señora Amalia Stegmann de García Mansilla.

* * *

Han llegado:

Del Chaco el señor Félix O. Fouiller.

—De Mar del Plata el señor Cipriano Muñoz y señora, el señor Angel Bergure y su hermana Rita.

—De Olavarría la señora Clotilde B. de Oyuela.

—De Bolívar, la señorita Angélica Stegman.

Compagnie de Navigation Sud-Atlantique

PROXIMAS SALIDAS:

PARA BURDEOS, VIA MONTEVIDEO, SANTOS, RIO DE JANEIRO, BAHIA, LISBOA

SAMARA El 20 de abril — **LIGER** El 25 de abril — **ASIE** El 7 de junio

Para toda clase de informes y pasajes:

L. GRANDVAL & Cía., 433, Reconquista - B. Aires

Chargeurs Réunis

Compañía Francesa de Navegación

AURIGNY

Saldrá aproximadamente el 3 de mayo

PARA BURDEOS. — Vía Brasil y Lisboa. Tomando pasajeros para todas clases y carga general.

Para informes: P. Talhouarne, Agente General, Cangallo 310

MUNDO COMERCIAL

MERCADO DE VACUNOS
(Liniers)

Se iniciaron las ventas en este mercado con plaza encalmada para todas las clases de hacienda y sin variación sobre los precios pagados en la semana anterior.

Por novillos gordos y especiales de frigorífico, se obtuvo de $ 0.29 a 0.30 la libra.

Para la hacienda porcina los precios pagados fueron muy flojos.

La entrada de hoy en este mercado fué de 4910 cabezas, clasificadas en la siguiente forma: novillos 2826; vacas 1172; terneros 912. Porcinos entraron 988.

Los precios corrientes de la mañana fueron los siguientes:

Toros y toruños gordos para frigorífico, de pesos 166 a 184; id. para consumo id. de 120 a 140; novillos m. especiales id. de 221 a 234; id. especiales id. de 195 a 210; id. m. gordos id. de 177 a 190; id. gordos id. de 154 a 173; id. generales id. para consumo de 120 a 148; novillitos excepcionales id. de 167 a 174; id. especiales id. de 149 a 163; id. generales id. de 92 a 142; vacas excepcionales id. de 227 a 245; id. especiales id. de 195 a 208; id. gordas id. de 174 a 188; id. generales id. de 97 a 168; vaquillonas especiales id. de 147 a 165; id. generales id. de 91 a 141; terneros excepcionales id. de 118 a 129; id. especiales id. de 100 a 114; id. gordos id. de 82 a 95; id. generales id. de 40 a 76; id. mamones id. de 30 a 74.

Paar porcinos los precios variaron entre pesos 0.32 a 0.48; especiales de 0.50 a 0.56 el kilo.

VENTAS DE HOY

ANASAGASTU JUAN—
2 terneros gordos de Lobería a 97 $, 16 id buenos a 80, 6 id mamones a 50, 25 id regulares a 70.

AGUILO JOSE—
16 novillitos m|gordos de Lobos a 144 $, 15, id a 140, 25 id b|carne de C. Casares a 90, 25 id flacos a 70, 3 vacas id de Alvariños a 85, 18 vaquillonas id a 80, 10 novillitos id a 55, 14 terneros mamones a 43.

ARZENO y Hnos. J. B.—
163 novillos m|gordos de Pellegrini a 197 $, 19 novillitos a 143, 17 vacas a 162, 7 id c|gorda de Gral. Paz a 117.

ALVAREZ y SPERONI—
8 terneros buenos de Entre Ríos a 79 $, 10 id a 84, 11 regulares a 74, 4 mamones a 60.

ALCHOURRON Hnos.—
11 novillitos gordos de C. Suárez a 130 pesos, 33 terneros regulares a 77, 7 noB. LASCURAIN y ETCHEGARAY—
38 terneros excep. de Córdoba, a 130 $, 2 id a 145.

BAYONA y Cía. JOSE—
16 vacas m|gordas de Lobería a 161 $, 25 id gordas a 150, 25 id a 143.

BENITEZ y MURRE—
45 novillitos m|gordos de Casilda a pesos gordos a 185.
sos 143, 6 vacas id a 170, 8 id g. y c|g. a 137.

CHAPAR y Cía.—
25 novillos gordos de Córdoba a 185 $.

CASH, COLVILL, JONES y Cía.—
8 vacas excepcionales de Pellegrini a 245 $, 32 id espec. a 195, 19 id m|gordos a 175, 12 novillitos excep. a 174, 80 especiales a 155, 31 m|gordas de Capital a 142.

CEBALLOS y CUFRE—
10 novillos gordos de Rodríguez a pesos 170, 12 vaquillonas m|gordas a 142.

DEVOTO y Cía. Ltda. TOMAS—
50 novillos c|gorda de C. Suárez a pesos 164, 24 gordos a 175, 12 id a 174, 4 vacas g. y c|g. de C. Tejedor a 122, 12 novillos gordos de C. Suárez a 170.

DELFINO Hnos.—
50 novillos especiales de Cañuelas a 201 $, 35 vacas m|gordas a 165, 14 terneros gordos a 100, 17 id buenos a 80, 16 id gordos a 92, 7 novillitos m|gordos a 148, 2 g. y c|g. a 126, 10 novillos espec. de Las Isletas a 201, 38 id gordos a 185, 2 id id a 170, 2 id g. y c|g. a 160.

DRYSDALE y Cía. J.—
12 terneros gordos de Córdoba a 95 $, 12 id a 90, 13 id buenos a 85, 6 id a 80.

ETCHEVERRY y Cía. J.—
52 novillitos excep. de C. Suárez a 168 pesos, 33 vaasd m|gordas de Chacabuco a 155, 10 id a 170.

FAYANAS y TELECHEA—
56 novillos m|gordos de Chillar a 195 $, 11 id gordos a 174, 27 id g. y c|gorda a 163.

FIORITO Hnos. y SAMBIZZI—
11 novillos m|gordos de Bolívar a 168 pesos, 20 terneros buenos a 86, 3 vaquillonas g. y c|g. de Pehuajó a 120.

GIBSON Hnos.—
5 novillos m|gordos de Caseros a 192 $, 2 vaquillonas buenas a 145, 10 id flacas a 72.

LYNCH y Cía. LEANDRO—
100 novillos m|gordos de Necochea a pesos 190, 59 novillitos m|espec. de Pehuajó a 167, 28 id flacos de Necochea a 40.

MANTEL y Cía.—
13 vacas m|gordas de Pehuajó a 165 $.

LALOR JUAN—
3 vacas especiales de Santa Fe a 178 $, 18 novillos c|gorda a 152, 20 id gordos de Azul a 177, 14 vacas m|gordas de Matanza a 166, 11 id a 158.50, 12 id especiales a 171, 17 novillitos especiales a 151, 7 vacas gordas a 137.50, 6 id m|g. a 153, 8 novillitos m|g. a 142, 14 id a 146.50, 11 id gordos a 135, 2 novillitos m|gordos de Córdoba a 144.50, 5 vaquillonas m|gordas a 138, 12 terneros excepcionales a 124, 7 id m|espec. a 117, 15 novillos gordos de Guaminí a 179, 12 novillitos excep. a 172, 4 toritos gordos a 138, 7 toros gordos a 17, 6 id m|gordos a 180.

LANUSSE PEDRO y ANTONIO—
16 vaquillonas g. y c|gorda de G. Chaves a 113 $, 2 vacas especiales a 191, 10 g. y c|g. a 123, 10 vaquillonas m|g. a 146, 12 gordas a 127, 3 novillos gordos a 177, 13 c|gorda a 134, 8 m|gordos a 191, 19 c|gorda a 153, 63 id a 129, 4 terneros m|espec. de Pehuajó a 110.50, 4 novillitos m|gordos a 143, 11 terneros m|espec. a 115, 11 id a 15, 10 id buenos a 86, 9 id buenos de Tornquist a 72.50, 13 id a 79, 8 id a 74, 5 vacas g. y c|g. de Gral. Belgrano a 117, 2 terneros mamones a 46, 7 id m|gordos a 95.50, 3 vacas m|espec. a 119, 8 terneros espec. de Córdoba a 117, 18 buenos a 84, 18 id gordos a 93.50, 14 novillitos flacos a 51.50, 30 vaquillonas flacas a 68.50.

MIHURA y Cía.—
20 novillos m|especiales de Lazo a 226 pesos, 79 id gordos a 186.

MARTINEZ DE HOZ Hnos.—
10 vacas gordas de Tandil a 150 $.

MENDEZ Hnos. y Cía.—
40 novillos gordos de S. Román a 180 pesos, 4 novillitos especiales a 158.

NALE, REPETTO y Cía.—
14 novillos c|gorda de Navarro a 154 $, 14 id b|carne a 148, 6 terneros m|gordos a 108.

PAZ ADOLFO F.—
22 vacas m|gordas de Cnel. Vidal a 160 $, 10 terneros m|g. a 108, 25 id buenos a 86.

PAREDES EDUARDO—
26 novillitos gordos de T. Lauquen a 102 $, 6 vaquillonas gordas a 128.

RIZZOLO y Cía. M.—
4 novillitos gordos de 25 de Mayo a 110 $, 9 id a 115, 17 terneros buenos a 82.

RUBEN C. ZUBIAURRE y Cía.—
12 vacas m|espec. de Pellegrini a 227 pesos, 31 id espec. a 192, 13 id m|gordas a 168.

RODGER y Cía. —
66 novillos m|especiales de Córdoba a 234 $.

SALABERRY Y BERGETCHE—
2 vacas especiales E. Ríos, pesos 188.50 4 id. gordas id. 148; 4 vaquillonas especiales id. 146; 3 novillos m. gordos id. 185; 7 vaquillonas c. gorda id. 110; 9 vacas especiales id. 190; 15 novillos c. gorda E. Ríos 151; 15 id. g. y c. gorda id. 160; 7 id. id. 164; 14 id. gordos id. id. 171.50; 13 id. id. 180; 25 vaquillonas flacas Necochea 60; 25 id. id. 49; 13 vacas id. id. 45; 28 vaquillonas id. id. 82; 20 id. id. 76; 20 id. id. 76; 2 toritos flacos 25 de Mayo 67; 4 vacas g. y c. gorda id. 124; 4 novillitos id. id. 112.50; 3 novillitos m. especiales id. 165.50; 2 toros c. gorda id. 133; 5 terneros buenos Chivilcoy 72.50; 2 vaquillonas especiales id. 151; 10 novillos especiales id. 202; 10 novillos id. Cañuelas 193; 58 id. id. 206; 14 id. id. 195; 4 vaquillonas c. gorda Pehuajó 108; 2 terneros gordos id. 92; 3 vacas m. gordas id. 158; 8 terneros excepcionales id. 118; 4 vaquillonas gordas id. 136; 4 id. id. 150; 5 id. especiales id. 150; 2 vacas especiales id. 186; 16 novillitos m. especiales id. 156.50; 9 terneros excepcionales id. 129; 10 novillitos m. gordos Puán 141; 15 id. especiales id. 152; 13 novillos criollos Santa Fe 130; 7 terneros m. gordos Córdoba 95; 5 id. especiales id. 101; 11 id. regulares id. 69.50 12 id. buenos id. 80.50; 3 vacas m. especiales id. 208; 2 vacas m. gordas Córdoba 156; 3 vaquillonas flacas id. 80; 7 vacas gordas id. 136; 6 toritos gordos Guaminí 125; 20 novillitos excepcionales id. 167; 7 vacas especiales id. 178.50; 4 id. id. 160; 12 id. id. 173; 12 id. m. gordos id. 168.50; 7 novillos gordos id. 174; 5 toros id. id. 165; 6 id. m. gordos id. 181.

SANTAMARINA E HIJOS—
45 novillos especiales, T. Lauquen, 205 pesos; 3 toros gordos, Asturias, 180; 41 novillos id. id. 170; 4 novillitos g. y c. gorda, id. 115; 5 vacas id. T. Lauquen, 130; 8 novillos id. id. 160.

STABILE VICENTE—
11 novillos especiales, Pehuajó, 155 $; 13 id gordos, id. 130; 2 m. gordos, id. 145; 14 terneros gordos, 98; 9 id buenos, id. 80.

MANUEL ADRIANO Y CESAR—
4 terneros c. gorda, Pehuajó, 110 $; 11 id buenos, id. 80; 25 id id. id. 86; 10 vacas m. gordas, id. 165; 6 id especiales, id. 190.

URTASUN E HIJO M.—
43 novillos c. gorda, Dorrego, 155 $; 2 vacas m. gordas, id. 170; 4 id gordas, id. 150.

UNZUE, ALZAGA Y Cía.—
40 novillos m. especiales, T. Lauquen, 221 $.

URTAZUN Y Cía. PEDRO—
19 novillitos gordos, G. Chaves, 130 $; 7 vacas g. y c. gorda, id. 128.

VELAZ Y Cía. ANGEL—
20 terneros excepcionales, T. Lauquen, 135 $; 20 id buenos id. 85; 45 novillitos especiales, id. 158; 55 id m. gordos, id. 144.

VENTAS DE CERDOS

DE LOS SANTOS Y Cía. Y C.—
16 cerdos especiales, Bolívar, 0.55; 20 id id. id. 0.53.

CROTTO HNOS.—
43 cerdos especiales, Alvear, 0.53 $; 20 id id. id. 0.53; 27 id id. id. 0.52.

COOP. DE HACENDADOS—
30 cerdos buenos, Córdoba, 0.50 $.

VELAZ Y Cía. ANGEL—
55 cerdos flacos, Arenales, 0.45 $.

ARZENO Y HNOS. F. B. —
44 cerdos especiales, Alem, 0.53 $.

WDMOARETTI CAYETANO—
30 cerdos especiales Santa Fe, pesos 0.55 el kilo.

RIPOLL JUAN S.—
53 cerdos flacos Dolores, pesos 0.45 el kilo; 44 id. especiales Alberti 0.56.

LALOR JUAN—
12 cerdos lechones 9 de Julio, pesos 10 cada uno; 21 id. flacos G. Paz 0.40 el kilo; 16 id. id. 0.40; 34 id. id. 9 de Julio 0.40; 62 id. id. 0.40.

CRESPO Y RODRIGUEZ—
10 cerdos regulares S. Pedro, pesos 0.47 el kilo; 6 id. flacos Matanza 0.32; 17 id. id. Saladillo 0.32; 8 id. regulares Arenales 0.45; 59 id. flacos Magdalena 0.40.

PALAU y Cía. S.—
24 cerdos especiales Bolívar, pesos 0.54 el kilo; 10 id. buenos id. 0.48.

MERCADO DE LANARES
(Tablada)

La entrada del día fué de 11.739 animales, habiéndose vendido durante la mañana numerosas cabezas, adquiridas en la siguiente forma: Comp. Sansinena 2038; Swift 2033; Armour 870; La Blanca 1102; Wilson 1270; The Anglo 1960 y 2225 para los matarifes locales.

Los precios del día fueron los siguientes:

Capones para matadero, de pesos 20 a 30; id. frigorífico, de 16 a 19.10; ovejas para matadero, de 13 a 24; borregos para frigorífico, de 12.80 a 19.80; id. para matadero, de 6 a 9.50.

VENTAS DE HOY

LALOR JUAN—
314 borregos Frig. Curumalán, pesos 18.80.

LA COOP. DE HACENDADOS—
540 ovejas matadero Camet, pesos 18.30 199 borregos Frig. id. 14; 305 id. matadero Udaquiola 7.50; 114 id. id. 10.20 81 ovejas id. id. 19.50; 200 capones Frig. Parish 14.80.

MENDEZ J. M. y Cía.—
34 ovejas matadero Albariño, pesos 21.50 125 borregos Frig. id. 16.

PETERSEN Y GUTIERREZ—
20 ovejas matadero Gavilán, pesos 22; 10 id. id. 15.50.

PALACIOS Hnos.—
30 ovejas matadero 1.a Junta, pesos 22.50; 38 id. id. 48.50; 26 id. id. 14; 70 borregos Frig. id. 18.80; 14 id. id. 14.80.

PATRON COSTAS Y PERO—
47 capones Frig. Lourtaut, pesos 18.40; 137 ovejas mat. id. 18.30; 50 capones Frig. id. 22; 133 borregos id. id. 13.

BARGO L. Y ETCHEGARAY—
40 ovejas matadero A. Corto, pesos 24; 132 id. id. 20.30; 239 borregos Frig. Mackenna 12.80; 200 id. id. A. Corto 15.10; 21 capones id. Mechongue 17.80; 249 borregos id. id. 13; 15 id. id. id. A. Corto 13.50.

CASARES Hnos. y Cía.—
29 ovejas matadero Leguizamón, pesos 13; 70 borregos Frig. id. 14.50; 11 id. pelados matadero id. 10.

CUCULLO FELIPE L.—
200 ovejas matadero Olavarría, pesos 18.

D. y D. RAMSAY—
600 borregos Frig. Suárez, pesos 19.

D'HERS y Cía. F.—
45 borregos Frig. La Dulce, pesos, 15; 123 ovejas mat. id. 20.80.

DEVOTO TOMAS y Cía.—
199 borregos Frig. Suárez, pesos 17.80; 19 id. id. 12; 75 ovejas matadero id. 21; 123 id. id. 17.40.

ESTRUGAMOU FERNANDO—
32 capones Frig. Passo, pesos 19.80; 43 ovejas matadero id. 17.

LANUSSE P. y A.—
90 capones Frig. Chimpay, pesos 19; 100 borregos id. id. 13.50; 60 capones id. Suárez 21.50; 22 id. id. 17; 70 borregos id. id. 17.30; 79 capones id. Tosquint 21; 192 ovejas mat. Del Valle 15.50; 109 id. id. Bolívar 15.50; 117 capones Frig. M. Paz 16; 20 borregos id. id. 15; 34 capones id. 30 de Agosto 18.60; 54 ovejas matadero id. 16.20; 275 borregos Frig. id. 14.70; 33 id. matadero id. 9; 100 capones Frig. Azul 18.50; 190 id. id. 17; 122 borregos id. id. 14.20; 27 id. matadero id. 9.50.

LURO A. G.—
50 capones Frig. Antaut, pesos 30; 88 id. id. 28.

SALABERRY Y BERGETCHE—
20 capones mat. Nieves, pesos 23.20; 65 id. Frig. id. 19.70; 78 ovejas matadero Mackenna 14.50; 128 id. id. 12.30; 83 capones Frig. Casey 20.20; 76 ovejas matadero id. 20; 63 borregos mat. Olavarría 6.20 ovejas id. id. 14.80.

SUCESION R. SANSOT—
60 borregos Frig. Azul, pesos 18; 249 id. id. 15.30.

URTASUN PEDRO y Cía.—
169 capones Frig. Molina, pesos 19.10; 199 borregos matadero id. 9.50; 180 ovejas id. id. 17.

UNZUE ALZAGA y Cía.—
98 ovejas mat. Huetel, pesos 16.70; 80 capones Frig. id. 16.80.

ALCHOURRON Hnos.—
169 capones Frig. Tornquist, pesos 18.90; 15 ovejas peladas matadero Goyena 14; 10 ovejas id. id. 16.70; 132 borregos Frig. id. 15.80; 33 id. Frig. id. 13; 295 ovejas matadero Gunther 20.50.

ARRIETA Y BASCARAN—
148 borregos Frig. Curumalán, pesos 15 14 ovejas matadero id. 19.60; 48 capones Frig. V. Sena 14; 60 id. id. 20; 21 ovejas matadero id. 18.80.

ARZENO F. B. y Hnos.—
30 borregos Frig. 30 de Agosto, pesos 19.80; 206 id. id. 16.50; 159 ovejas matadero id. 16.80.

BELLOCQ E HITA—
639 capones Frig. Orense, pesos 17.40; 189 borregos id. 3 Cuervos 18.

BAYONA JOSE y Cía.—
282 ovejas mat. Piñeyro, pesos 21.60; 15 id. id. 19.60.

VALOR DE LA PROPIEDAD

Por el rematador señor José A. Cevedo, han sido efectuadas las siguientes ventas:

Paso 425|29. Lote No. 2, 20 varas frente por 62 varas fondo. Edificio antiguo, vendido en 106.380 pesos. Compradores: Ing. Banarir, Rothman, Berschardky y otros. (Resulta la vara a $ 85).

Alsina 1576|78. Edificio antiguo de altos y bajos. 8.50 varas de frente por 54 varas fondo. Vendido en $ 72.000. Comprador señor Carlos Menéndez.

Estanzuela en Mercedes (Prov. Bs. Aires). 244 hectáreas y fracción, vendida en $ 122.616. Comprador señor José Mosquera. (Resulta la hectárea a razón de $ 501).

Tacuarí 477|79. Casa moderna de altos y bajos. Mide 10 varas 50 frente por 38 varas de fondo. Vendida en $ 114.000. Comprador: Escribano José M. Sasso.

Campo en La Pampa. Sección 2a., fracción "D", lote 4. 245 hectáreas. Vendido a razón de $ 100 la hectárea o sean $ 24.500 m|n. Compradores señores Francisco y Pablo Almale.

En Villa del Parque. Casita Baigorria 3568. 9 varas frente por 30 fondo. Vendida en $ 5.000. Comprador señor José Osorio.

Loyola 470. Casa baja en terreno de 10 x 30 varas, vendida en pesos 18.000. Comprador señor J. Seni para el señor Francisco Burgos.

Yerbal entre Espinosa y Paysandú, terreno al lado del número 1146. Compuesto de 10 varas de frente por 67v73 de fondo al precio de 18.20 la vara. Compradores señores Alvaro C. Garibaldi y Pedro Carrere. Importa la suma de 12.327.46 pesos m|n.

El total de estas ventas asciende a la suma de $ 474.823.46.

Casal Hnos.—

Los señores Casal Hnos., han vendido la propiedad Estados Unidos número 1538, de 10m40 por 60m62, superficie 630.45 m. c. en $ 95.000 m|n ($ 150.68 el m. c.). El comprador fué el señor Juan Grigera.

MARITIMAS

MAREA Y VIENTO

Hora	Pies	Pulgadas	Viento
6 a. m.	19	8	N. E.
7 a. m.	19	8	„
8 a. m.	19	8	„
9 a. m.	19	8	„

VAPORES ESPERADOS

Americano Sudbury, de Rosario, a completar su carga.

Inglés Grelsden, de la rada, a cargar.

Francés Samara, de Burdeos, con pasajeros y carga.

Mañana—

Español Balmes, de Barcelona, con pasajeros y carga.

VAPORES A SALIR

Uruguayo "Amazonas", para el puerto de Hamburgo, con carga.

Italiano "

ARTE · TEATROS · CINEMATOGRAFIA

COLON. — Concesionario: Camilo Bo... — Gran compañía lírica, temporada oficial de 1920, con el concurso del maestro compositor Ricardo Strauss (para los conciertos). — Directores de orquesta: Tulio Serafín y Roberto Moranzoni. Sopranos: Caracciolo Juanita, Legat ..., Muzio Claudia, Nieto Ofelia, Rakowska Elena, Soster Sassone Anna, Ro... Lina. Medio sopranos y contraltos: ... Aurora, Claessens María, Menzi ..., Angelini Emma, Canassi Ida, Piccu... Tenores: Cinisselli Ferdinando, Ferrari-Fontana Edoardo, Gigli Benjamino, Voltolini Ismael, Nessi Giuseppe, Uxa ... Barítonos: Cigada Francesco, ... Carlo, Baracchi Aristide, Dalpozzo ... Bajos: Lazzari Virgilio, Dudikar ... Cuerpo de baile, para las óperas, compañía de bailes clásicos Alejandro Jacovleff. Primera bailarina, María Chabelska, primer solista A. Vronskaia. El repertorio será elegido entre las siguientes óperas: Lohengrin, Tristano e Isolda, La Walkyria, Mefistófele, Manón, Cavalier de la Rosa, Hansen y Gretel, Rigoletto, Aída, Barbiere di Siviglia, Il Re di Lahore, Wally, Pelleas y Melisande, Loreley y Manon. Novedades: Adriana y Dionisia (... Boero); Fedra (Ildebrando Pizzetti); Saika (Floro Ugarte). Temporada de conciertos sinfónicos bajo la dirección del maestro compositor Ricardo Strauss. Los señores abonados a la temporada lírica anterior, tendrán la preferencia a sus respectivas localidades hasta el 10 de abril, y este plazo es improrrogable. El pago de las localidades será dividido en dos cuotas: la primera en el acto de subscribirse en la secretaría del teatro y la segunda a la llegada de la compañía. Los precios de las localidades que se expenden en la boletería para cada función aislada, serán siempre mayores que los del abono. Se atiende al público todos los días hábiles de 10 a 12 y de 1.30 a 6 p. m., en la secretaría, Cerrito y Tucumán.

COLISEO — Temporada lírica de 1920 — Gran compañía lírica italiana. — Directores de orquesta: Félix Weingartner, Edoardo Vitale, Vincenzo Bellezza, A. ...devilla, E. Santini. Sopranos: Genoveva Vix, Gilda dalla Rizza, Angeles ..., Carmen Melis, Lucía Marcel de Weingartner, María Roggero, Sara César, ... Giacomucci. Medios sopranos: Gabriela Besanzoni, Elvira Cassaza, Ana ...magna. Tenores: Benjamín Gigli, Bernardo De Muro, Lauri Volpi, J. Canalda (otro francés). Barítonos: Armand Crabbé, J. Segura Tullien, Taurino Parvis, G. ..., Víctor Damiani. Bajos: Giulio Cirino (otro francés) y T. Dentale. ... Lucía Torelli, María Galeffi, G. Gallotti, A. Nardi. Cuerpo de baile de 24 figuras, primeros bailarines Richard Nemanoff y Elena Kronner; orquesta y coros del teatro Costanzi de Roma. Repertorio: Anima Allegre, de Vittadini (estreno); Walkyria, Parsifal, Lohengrin, Caballero de la Rosa, Salomé, Pelleas y Melisandre, Manón, de Massenet; Carmen, Aída, Gioconda, Rigoletto, Iris, Andrea Chenier, Boheme, Tosca, Sansón y Dalila, Barbero de Sevilla, Werther, Butterfly, Zaza, Francesca di Rimini, etc. En la administración del Coliseo queda abierto el abono a 20 funciones a los siguientes precios: Palcos bajos y balcón con cuatro entradas, 3.000 $; palcos altos con cuatro entradas, 1.000 $; plateas, 300 $; tertulias 1.a y 2.a filas, 180 $; otras filas, 160 $; galería, 60 $. Abono a ocho matinées en domingos y feriados: palcos bajos y balcón, 380 $; palcos altos, 220 $; plateas, 76 $; tertulias 1.a y 2.a filas, 48 $; otras, 40 $; galería, 24 $. Los señores abonados a la temporada anterior, tienen derecho a reservar sus localidades hasta el 5 de abril próximos. Horas hábiles de 10 a 12 m. y de 2 a 6 p. m.

Los espectáculos del Nuevo

Dentro de la evolución que se viene operando en nuestros escenarios y que señala de tiempo en tiempo la implantación definitiva de nuevas formas escenográficas merece señalarse el esfuerzo y buen gusto de la dirección del teatro Nuevo.

Realizando un esfuerzo digno de estimularse, en dicho escenario se vienen ofreciendo las obras en una forma novedosa. El decorado que se emplea es corpóreo dando una plena sensación de la realidad.

Esta forma de presentar las obras revela en la dirección un excelente espíritu de iniciativa, contribuyendo en mucho al mayor brillo de los espectáculos.

Así la comedia ahora en cartel "El bronce" se ofrece en una forma hasta ahora no superada en nuestro teatro. Se presenta un interior de casa que dista muy poco de lo auténtico, pues todo lo que se ofrece es real.

Sería necesario que esta progresista innovación fuera imitada por otras empresas y encontrara en el público el aliciente que merece.

La empresa y dirección del Nuevo se han hecho acreedoras al estímulo y al aplauso que sinceramente le tributamos con estas líneas.

Una sociedad de noveles

La iniciación de la temporada teatral con el aliciente de su halagador rendimiento económico, hace recrudecer las aspiraciones de los que sueñan con el bello momento de ver figurar sus obras en el cartel.

Así un grupo de jóvenes animosos que encabezan Pedro E. Faro y Blas Cópola—nos imaginamos que detrás de estos nombres deben ocultarse varias obras inéditas—han lanzado la iniciativa de constituir una sociedad de autores teatrales noveles. Según los organizadores es necesario esta institución para romper la tiranía de los "consagrados". Nosotros creemos sinceramente que la sociedad de noveles está perfectamente de más, pues una vez que alguno de sus componentes estrene ya de hecho entrará a formar parte de la Sociedad Argentina de Autores. Creemos, además, que es inútil esa agrupación, pues muchos valores negativos reunidos no formarán nunca uno solo positivo. Y finalmente creemos que si entre los noveles se produce una obra digna de ocupar el cartel hay direcciones artísticas lo suficientemente independientes como para llevarlas a la escena en contra de la teoría un tanto absurda de los exclusivismos.

Bueno. A pesar de todo nos alegramos de este entusiasmo juvenil que impulsa a la brega a una falange animosa e idealista.

Y sean bienvenidos si entre ellos surjen espíritus selectos e inteligencias equilibradas que puedan contribuir al florecimiento de nuestro teatro, al cual no deja de hacer falta savia de juventud y orientaciones sanas.

Los noveles se reunirán el 22 del corriente a las 8 de la noche en el local, Chiclana 3012, donde se realizará la primer asamblea, a fin de dejar constituída la nueva sociedad.

Este primer paso se dará sin tropiezos, todos son jóvenes y animosos. Veremos lo que resulte.

OPERA
Compañía nacional de operetas sainetes y revistas
* VITTONE-POMAR *
A las 6: El diablo con polleras. A las 9: Pronósticos para 1920, El diablo con polleras, Pronósticos para 1920
Platea, $ 1 por sección

BUENOS AIRES
Compañía argentina de comedias sainetes y revistas : : MUIÑO-ALIPPI
A las 6.15: Las hijas del capitán. A las 9: La revista del mundo, Las hijas del capitán, Bajo el yugo de un tirano
Platea, $ 1 por sección

Próximo estreno

En el San Martín estrenarán en estos días la comedia de Carlos Arniches "Las grandes fortunas" uno de los últimos éxitos madrileños del fecundo e ingenioso autor.

Roldán estrena

La última producción de Belisario Roldán "La ganzúa de oro" será estrenada esta noche en el Marconi por la compañía Podestá-Rosich.

Como es su sistema, el autor nos ha adelantado algunas referencias, aunque superficialmente, sobre el argumento de esta nueva comedia, con la que la compañía que la estrena espera alcanzar un éxito parecido al de "El doctor Kohn". Eso y más aún puede esperarse de un escritor que, como el autor de "El rosal de las ruinas" ha gozado más de una vez de la agradable sensación del aplauso, por el éxito.

La comedia que hoy se estrena es en dos actos y en prosa, habiendo obtenido el reparto siguiente:

Doña Bernardino: Rosich, Ramínotti, Ballerini; Trini, Méndez; Dionisia, Vidal; Marieta, Sussani; Ambrosio, Guissoni; Ricardo, Passano; Gomensoro, Garza.

Comedia española

SAN MARTIN

Los de Membrives-Isbert, volverán a hacer esta noche el juguete cómico de Muñoz Seca "Faustina", en el que tanto éxito de risa alcanza el citado elenco en su interpretación.

VICTORIA

Las primeras funciones de la compañía Salvat-Olona, han alcanzado un pleno éxito, tanto de público como de interpretación. Se representaron obras del más escogido repertorio de Benavente, que fueron muy bien recibidos.

Para hoy se anuncia el estreno de la comedia en 3 actos de ese fecundo dramturgo, titulada "La ley de los hijos".

La zarzuela

Mayo—

"El campo de los girasoles", "Marina" y "La raza española", vienen llevando mucho público a este teatro de la Avenida, en el que actúan los elementos de Montero-Montoya. Hoy se vuelven a poner en escena esas obras en las distintas secciones del programa.

Comedia—

Hoy se presenta Narcisín en sección vermouth; la segunda y tercera. ¿En qué obras? Es cosa que no interesa mayormente. Al teatro de la calle Carlos Pellegrini la gente va por el niño precoz y no por las obras, ni por los adultos retardados; éstos sirven únicamente para "exprimir".

Teatro nacional

Nuevo—

Llega hoy a la 6.a representación la última obra estrenada por el doctor Roldán "El bronce", que cada noche se afianza más en su interpretación por parte de la compañía de Orfilia Rico.

Liceo—

No anuncian novedades, ni próximas ni lejanas, los programas de este teatro; lo que quiere decir que el drama "¡Dios te salve!" sigue llevando un público discreto. Hoy vuelve a repetirse esa obra de J. P. Bellán.

Apolo—

Con mucho público se ha dado en ese teatro las representaciones de las últimas noches con la comedia de Collazo e Insausti "Mi prima está loca", que alcanza ya a la 34.a representación consecutiva.

Argentino—

Los domingos del Argentino, es decir, del teatro de este nombre, son tan auspiciosos para Parra y los suyos, como para el jockey, los del hipódromo del mismo nombre. La gente se atropella para entrar a los dominios del autor-actor, en que se representa la pieza "Melgarejo", que tanto éxito viene obteniendo. Hoy se repite esa pieza y ese éxito, seguramente.

Género chico nacional

Buenos Aires—

En la sección vermouth y en segunda va "Las hijas del capitán", obra en la que Muiño, aunque no está en su especialidad, que es la vena cómica, desempeña a maravillas el papel de viejo militar, es decir, un militar "curdelón", macaneador y sensiblero, para Muiño es un papel agradable, pues le da motivo a hacer derroche de tintas con un viejo sable; aunque a nadie pegue.

En las otras dos secciones va la "Revista del mundo", y "Bajo el yugo de un tirano".

Opera—

De dos representaciones de "Pronósticos para 1920" y otras tantas de la opereta "El diablo con polleras" se forma el programa que hará hoy la compañía de Vittone-Pomar, anunciándose para mañana su modificación, a raíz de la reprise de la revista "La biblia en verso".

VICTORIA
Compañía de comedia española
:: SALVAT - OLONA ::
Hoy, a las 9 p. m.:
COBA FINA
LA LEY DE LOS HIJOS
Platea con entrada, $ 2.50

Nacional—

Entre "Las luces del centro" de Cayol y Padilla y "Los espejos de la casa", de E. Peralta, están repartidas las cuatro secciones que hará hoy la compañía de Arata-Simari-Franco. La primera de estas piezas va en primera y tercera, ocupando la sección vermouth y segunda "Los espejos de la casa".

Teatro de Verano—

La compañía nacional Lanaro-Blanco dará hoy en ese teatro un festival artístico a beneficio de los empleados del mismo.

Con tal objeto se ha confeccionado el programa siguiente: en vermouth los trazos del bajo fondo porteño "Mano brava" y en las tres de la noche "Noche de carnaval", "Criollos y gringos" y "Los novios de Genoveva".

Excelsior—

En las cuatro secciones de hoy la compañía de Félix Blanco hará el siguiente programa: en vermouth "El pecado de amar" y en las tres de la noche "El taita del Abasto", "Marcas de fuego".

Varietés

En el teatro Florida se presentará hoy el humorista de piano, Delfi, con varios números novedosos.

También viene actuando con aplausos los bailarines clásicos Grabinska-Ivanoff.

Noticias breves

En el Avenida se estrenará el próximo viernes la opereta de Grajales y el maestro Bedley titulada "Nelly la endemoniada", a la que la empresa de ese teatro adjetiva de preciosa cosa esta que se podrá aceptar con solo no soltar al coro entre el público de la platea, porque, algunas vírgenes, como las fieras del zoo, son para verlos a la distancia únicamente...

Casino

Mañana debutará en ese concurrido teatro los nuevos números de atracciones, llegados en el "Vauban", de Norte América.

Teatro Argentino
Bartolomé Mitre 1444. U. T. 1788, Libertad. C. T. 1520, Central.—Temporada de 1920
* COMPAÑIA *
FLORENCIO PARRAVICINI
HOY, A LAS 9 p. m.:
CAER EN LA TRAMPA
* MELGAREJO *
Platea con entrada $ 2.50

CENTRO ESPIRITUALISTA
(HERMANOS DE LA LUZ)
Conferencias los jueves y domingos a las 4 de la tarde.
SOLICITEN ENTRADAS
Independencia 2976

CINEMATOGRAFIA

"Pimpollos rotos"

(Intérpretes y argumento)

Recordarán nuestros lectores haber leído en nuestras columnas de folletín la novela redactada por Andrew Day, a base del cinedrama que, con el título arriba indicado, creó David W. Griffith, escenificando el romance original de Robert Mac Bride: "Las noches de Limehouse", nacido, a su vez, de un cuento de Thomas Burke: "El chino y la chica".

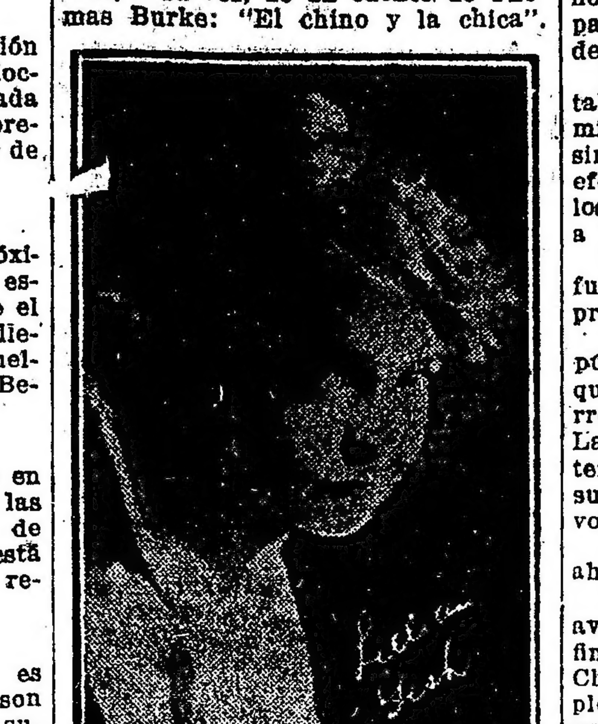

Lillian Gish, heroína de "Pimpollos rotos"

Pocas obras foto-escénicas han alcanzado, en estos últimos años, la difusión, el unánime aplauso, el surgimiento a la categoría clásica y el aluvión de literatura comentarista que este cinedrama, próximo a ser brindado a nuestro público por el Splendid Program, que tiene anunciado su estreno para mañana martes.

La creación foto-escénica ha seguido en triunfo a la ya muy ruidosa celebridad lograda por la novela original, cuyas ediciones agotáronse en breve tiempo.

Con "Pimpollos rotos" consagróse definitivamente la excelencia del joven actor Richard Barthelmess, el mismo que acompaña a Dorothy Gish en "El cofre de las esperanzas".

Richard Barthelmes, principal intérprete de "Pimpollos rotos"

Barthelmess es hoy, a consecuencia de "Pimpollos rotos", el "indiscutido". Y se dice de él que es el intérprete que, a su edad, ha hecho derramar lágrimas a más millones de personas.

Lillian Gish no ha sido superada por ninguna actriz cinedramática en la espontaneidad con que individualiza el tipo de la niña inocente encajada, sin despertar aun a las malicias de la vida, en un ambiente de concupiscencia, brutalidad y desamparo, revuelta con el crimen y la indignidad, enamorada sin saberlo y martir hasta morir.

Para ilustración de nuestros lectores, extractamos en seguida (de nuestras ediciones de 11, 12, 13 y 15 de enero) el novelesco argumento y los datos complementarios de "Pimpollos rotos".

Reparto: Pimpollo Blanco, Lilian Gish; Chen Huan, Richard Barthelmess; Battling Burrows, Donald Crisp.

Argumento: Cheng Huan era un chinillo que estudiaba para sacerdoto budista.

Sus compatriotas se burlaban de él; pero él era optimista, y se consideraba destinado a una gran misión: llevar la palabra de Buda a los hombres blancos de occidente. Sus maestros lo aprobaron, y partió.

El viaje fué como un sueño. El misionero del dios oriental llegó a Inglaterra; penetró en Londres; conoció Limehouse... ¡Y vió a Pimpollo Blanco!

Pero, su misión lo absorbía.

Al principio, se batió tesoneramente. Bregó, porfió, charló, filosofó... ¡Inútil tesón! Por todas partes acogíanle, si no con desdén, por lo menos con asesina frialdad. Consecuencia: su fervor misionero fué desvaneciéndose poco a poco. ¡Los anglosajones resultaban inconvertibles!

Al cabo de varios años de residencia infructuosa en Inglaterra, Huan era otro hombre. En Limehouse se conocíanle por "el chino almacenero". Había olvidado los dogmas de los templos orientales. Se había convertido en un melancólico envenenado, a fuerza de no ser comprendido. Así, concluyó recluyéndose en su almacén, siempre con el cigarrillo en los labios y la mirada fija en el exterior a través de la ventanilla. Sólo se movía para ir en demanda de opio a un despacho no muy apartado de su propio mostrador.

En uno de esos tráfagos conoció a la chica mártir, y quedó deslumbrado, sin acertar por qué. La llamó Pimpollo Blanco. Fué un nombre brotado del chispazo de la inspiración.

Pimpollo Blanco suscitó en Cheng Huan un apetito de honestidad y de resurgimiento, que todo Limehouse había sido incapaz de provocar en el ya escéptico desterrado.

Era hija de Battling Burrows. Contaba apenas catorce años. Blanca, como el marfil. Delicada, como las flores que agita la brisa primaveral. No es, así, extraño que el solitario y reconcentrado Cheng Huan se prendara de ella, único ser que en Limehouse no irradiaba degeneración ni decadencia. Le dedicó una simpatía exclusiva, contemplativa, tímida, indefinible. El padre era un pugilista borrachón y golpeador, siempre rozando con mujerzuelas y bribones.

Un día fatal para la pobre chica, día en que la furia del pugilista llegó al colmo, Lucía se escapó de su domicilio y fué a refugiarse en la trastienda de Cheng Huan. El chino apenas tuvo que mirar esa carita para comprender toda la infelicidad de la recién llegada.

La mirada del asiático revelaba a tal punto el desborde de sus sentimientos piadosos, que la muchacha sintióse segura de protección. Y, en efecto, alguien sufrió el poder de los puños de Cheng Huan, por vejar a la inocente chiquilla.

Pero, una noche, Burrows regresó furibundo porque su empresario le prohibía el alcohol.

Lucy estaba ahí. —¡A ver el té, pútrida criatura!—le gritó. Una pequeña tardanza bastó para que Burrows se volviese un energúmeno. La azotaina fué tan sin alma, tan terrible, que la pobre Lucía cayó al suelo sin sentido. Horas más tarde, volvió en sí.

Y comprendió que no podía seguir ahí; optando por fugarse.

Arrastróse fuera de la casa y se aventuró en las sombras. Llegó, por fin, ante la puerta de la tienda de Cheng Huan; y ahí, exhausta, desplomóse apenas pasado el umbral, y perdió el sentido.

Al regresar el chinito, la descubrió, semimuerta...

Con todo esmero alzó a la preciosa criatura inconsciente en su colapso, llevándola a la alcoba del piso superior.

Lavó las heridas; la vistió con galas orientales y pasó la noche cuidándola. Su recompensa fué una sonrisa de Pimpollo al despertar. ¡El mozo estaba embelesado! Era su primer amor...

Cuando Burrows se enteró, fué corriendo a emborracharse, y de ahí al ring, peleando con frenesí y venciendo.

Después de beber más ginebra, se dirigió a casa de Cheng Huan, resuelto a destrozarlo a patadas. Pimpollo Blanco estaba sola, y no pudo substraerse a la tempestad de golpes. Luego se la llevó. Al regresar el chinito, sólo encontró las huellas del drama.

¡Sintió frío de horror! Tomó un revólver, y fué en alas de su ira a la casa del malvado padre, el cual había extremado los maltratos hasta dejar a Pimpollo Blanco por muerta.

Cuando Chen Huan llegó, la niña estaba fría. En ese punto llegó Burrows.

El alcohol y la ira le ponían fuera de sí. La actitud del chinito le hizo ver todo rojo; y se lanzó sobre él, procurando no tambalearse. Cheng Huan, muy vivo, desenfundó el revólver... Fingiendo huir, el pleitista corrió, pero iba en busca del hacha. La parada del pillo no engañó a Cheng Huan; y, sin decir media palabra, apretó el gatillo... ¡La bala fué a incrustarse en el corazón del borracho!

Entonces, quedó el pobre mozo frente al cadáver de sus ilusiones. ¡Y ese fué el gran drama!

Una calma siniestra se extendió sobre su faz. —¡Pobrecita Lucy! ¡Pimpollo roto!...—decía a media voz. Pusó el cadáver sobre la cama. Arregló todo rápidamente. Y en seguida vistió a su ídolo con sedas perfumadas y adornos orientales. Y se perdió en silenciosa contemplación. Al día siguiente por la mañana, los amigos de Burrows fueron a buscarle. Al lado del cadáver de la chica, el desesperado chino yacía. Se había clavado un puñal en el corazón!...

Exhibiciones privadas

Llamamos la atención de las empresas y en particular de las nacionales, hacia la conveniencia de comunicar oportunamente a los cronistas de cinematografía la realización de exhibiciones privadas.

Con frecuencia omiten la invitación, o la envían demasiado tarde, ya que, para recibir a tiempo una esquela, es preciso despacharla 48 horas antes de la hora de cita...

"Rostros lívidos"

(PARAMOUNT)

Se exhibió ayer, en privado, en el Gaumont Theatre, esta espléndida tragedia cinegráfica, cuya acción se desarrolla en el barrio Chino de San Francisco, en una época que supónese veinticinco años atrasada.

El argumento, que publicaremos oportunamente tiene por asunto uno de los tantos conflictos de razas, entre amarillos y blancos, reflejo de un problema latente y de múltiples fases, en país que, como los Estados Unidos, se ha formado por obra de inmigraciones heteróclitas y aun recíprocamente excluyentes.

Sessue Hayakawa sobresale en este género de tramas, quizá porque no ha de ser extraño a los zarpazos de la cruel realidad por ellas evocada.

El tema parece haberse propuesto demostrar que el mestizaje, calculado para sumar las calidades superiores de la razas blanca y amarilla, sólo conduce a sacrificios impíos, y al inevitable aniquilamiento del protagonista mestizo (Hayakawa), en virtud de la misma nobleza de sus impulsos étnicos. Como es de suponer, el amor equivale a la suprema piedra de toque. Y por influjo suyo Jan Lung se muestra sucesivamente bárbaro, exaltado, casi místico, poeta, abnegado y hasta mártir, — pues sucumbe a causa de las cuchilladas de los suyos, como a consecuencia de la incurable melancolía suicida, originada por los desdenes de la joven blanca a quien salva de afrentosa esclavitud.

Durante el desarrollo de la trama (un poco lenta e innecesariamente prolija en ciertas etapas), Hayakawa alcanza rasgos de intensa y sugestiva fuerza trágica, logrando inculcar en el espectador la persuación de algo tan irreparable como el "fatum" antiguo.

Lo menos importante en esta escenificación es el boato y las simulaciones de chinería bambalinesca. Sin embargo, los que conocemos el ambiente aquél, no podemos menos de alabar la concordancia del retrato con el original. Esas callejuelas, esos tugurios, esas inmudicias, esos lujos y esas barbaridades son, en conjunto, las características de los barrios chinos de Norte y Sud América.

Pero la fuerza dramática no está ahí en eso... Está en el alma de Jan, el mestizo, para quien el descubrimiento de su parte de sangre blanca no es sino un motivo más para enconarse contra la parte de sangre amarilla que contamina sus venas.

Los primeros actos, cuando el joven mestizo, con su educación yankee, disuena en el ambiente chino: son levemente irónicas; y Sessue está impagable. En las últimas partes, en las trágicas, el gran actor japonés es el dolor hecho alma y cuerpo. A través de la parda monocromía de la imagen, se percibe la palidez, la trasmutación de esa fisonomía, que ya trasparenta la muerte moral, desde mucho antes que la paralice el suicidio corporal.

La composición escénica, esmerada — aunque, a ratos, ficticia.

La fotografía, excelente. Hay contracuadros característicos que son acabadas obras de arte.

Las leyendas — no lo callaremos —plausiblemente literarias, y con esprit de buena cepa.

Acompañan a Hayakawa: la linda actriz de moda, Doris Pawn; James Cruzze, Marina Sais, Winter Hall, Larry Steers y otros.

"El novio de Dorothy"

(Hodkinson)

Warren Kerrigan es uno de los más indiscutidos actores norteamericanos; en lo cual influye, a no dudarlo, el voto del bello sexo.

La obra foto-escénica arriba enunciada es una de las que nos presentan más en sí al celebrado actor; y, sin embargo, nuestro público no participa de la quizás muy absoluta calificación que de este intérprete hacen los aficionados yankilandeses. Basta una sola palabra para concretar los reparos que al pliego de Kersigan pueden oponerse: amaneramiento. Es un actor joven con modalidades ya desusados.

Entre él y Barthelmess, el ídolo de hoy, media poca diferencia de edad y una gran distancia de épocas.

Por lo demás, es un maestro; y así se revela en "El novio de Dorothy".

Este cinedrama, escénica y fotográficamente considerado, es de los que merecen la categoría de modelos. La sucesión de los encuadres casi no deja soluciones de continuidad en los valores artísticos. Las escenas nocturnas son un portento de realización fotomovible, dándonos la reduplicación fiel de las penumbras, la luz lunar, los reflejos externos de los interiores; y todos los detalles de visión de la vida de media noche.

El argumento, romancesco en sí, lo es más aún revestido con las galas de la cinegrafía escénica.

Dorothy Charlton, heredera del patrimonio de los Roberts, vive con su tutor José; y tiene por pretendiente a un tipo nada sincero, un vividor, que sólo aspira a la riqueza de su supuesta novia.

Pero los albaceas de Dorothy (Lilian Walker) deben dar previamente su consentimiento, y para ello es preciso que conozcan al novio.

Designado Blenhorn, parte en seguida, aunque de incógnito. Y su primer amigo es el párroco de la localidad.

La presencia de Blenhorn (W. Kerrigan) en la estancia despierta los celos del galanteador de Dorothy, induciéndole a tramar una aleve intriga contra el extraño, combinándose los dos bandidos. La víctima de la trama es un tercero, salvándose Blenhorn gracias a la equivocación. Pero su rival no pierde el detalle, e incrimina al incógnito el asesinato.

Las pruebas son tales, que sólo Dorothy, enamorada íntimamente de Blenhorn, a quien conoce por José Alvarez, le considera inocente.

A punto de ser sacrificado, Alvarez escapa, y consigue apresar a los bandidos encargados de matarle, a quienes apresa y obliga a confesarse delincuentes. Pero éstos consiguen aún levantar al pueblo contra el extranjero; y atacan la casa de los Roberts.

El combate, durante el cual el novio de Dorothy cae en descubierto ante sus víctimas, termina con la llegada de los rurales. Y, entonces, Alvarez se revela Blenhorn, uno de los ejecutores testamentarios. Con tal calidad, autoriza el matrimonio de Dorothy, porque el novio... es él mismo.

La intriga y la acción están llevadas con habilidad, evitando que lo trillado de los episodios, y su superabundancia, fatiguen el interés del espectador.

"Jorge y Jorgito"

(CAPELLANI FILM)

Nuestro antiguo conocido Alberto Capellani, que dejara huella de importancia en la cinematografía nacional, ha realizado en Norte América el plan a que no pudo dar cima en nuestro medio, aún incipiente para este género de empresas: organizar una compañía productora, para regir sus actividades conforme a las ideas del iniciador.

"Jorge y Jorgito" es una de las primeras producciones que nos han llegado de la Capellani Film, y es, a no dudarlo, la más feliz de las que en estos últimos tiempos nos han venido refrendadas por el comediante francés.

Tiene mucho de la espiritualidad de la "Commedie francaise", sin dejar de lado las modalidades del estilo norteamericano; principalmente, en cuanto a realización cinegráfica. Esta es cabal impecable, con lindos encuadres y decoración elegante. La composición escénica en menos teatral que la de otras producciones dirigidas por Capellani; hay más sentido de la realidad, primariamente percibida. Y esto, que constituye en el celebrado actor francés una novedad plausible, contribuye considerablemente a vincular interés en el desarrollo de la graciosa trama.

La mejor adquisición de la Capellani Film ha sido June Caprice, la antigua favorita estrella de la Fox. June ha estado alejada de la escena muda por un tiempo. Ya ilustraremos de ello a nuestros lectores, un día de estos. Ha vuelto más lozana, con su legendaria sonrisa y su rostro de adolescente, en que los ojos son dos lumbreras que hablan todos los idiomas. Capellani le ha creado el rol de Nina Marsh, que le va admirablemente, encantadoramente.

Nina Marsh es la hija de un plútócrata bonachón, dominado por la voluminosa influencia de una hermana calculadora, Carolina, madre de Ricardo Byng, un buen muchacho, a quien se propone enriquecer casándolo con su prima.

Pero Ricardo está enamorado de Alicia, secretaria del viejo Juan Marsh. Y Nina sueña con Jorgito, un amiguito de infancia, que pronto ha de volver hecho un mocetón. Nina y Ricardo se conjuran para ayudarse mutuamente en sus amores. Y de ahí resulta una serie de chistosas peripecias, complicadas con la persecución que Julio, hermano de Nina, mantiene sobre ésta, por encargo de la madre.

La casualidad intercala en el romance imaginario de Nina un factor de aventuras. Es el joven millonario Jorge Bevan, quien, por vocación de Ricardo, se convence del amor de Nina antes de haberse persuadido del propio; contribuyendo tal espejismo la sencillez del ... de la chica. El millonario Jorge, tal de quebrantar las barreras, se convierte en criado de la familia Marsh; y en esta forma hace su declaración a Nina, en la propia ... de ésta. Nina está halagada; ... sigue soñando con Jorgito.

Por fin, se da cita con éste, en ... restaurant. ¡Y su desengaño ... de su porvenir! "Aquello" no es ensueño, ni mucho menos, es máquina de engullir y de hacer ... jaderías.

Nina opta, entonces, por Jorge, ... jando plantado a Jorgito. La ... testa, el hermano se revoluciona, Y el padre y Ricardo se ... hasta que los compromisos ... ser formalmente dichosos a los ... vios.

June Caprice está deliciosa, ... joven y celebrado actor ... Hale (Jorge), correcto, ... espiritual. Les acompañan: W. Thompson, Charlotte ..., George Trumble, Arbo, Catalina ... rady, Mark Smith y otros.

La obra permanece en cartel ... Palace Theatre y Splendid; y es ... lebrada con hilaridad por la concurrencia.

El programa de hoy

Palace Theatre. — Corrientes ... — Hoy, Carlitos aventurero, El ... citurno, El novio de Dorothy, ... cuarta velocidad, Pathé Journal ... y La fortuna de Lord Quex.

Grand Splendid Theatre. — Santa Fe 1860 — Hoy: A cuarta velocidad, El novio de Dorothy, Pathé Journal 638, La fortuna del Lord Quex.

Empire Theatre — Corrientes y Maipú. — Hoy: La raterita, El hombre de los mil amores, Presentación de Gardel-Razzano. Los dos ... Adelita Luis.

Select — Suipacha 482. — Hoy, tarde y noche: Un ángel hambriento, Actualidades mundiales y ..., y clavos ardientes. Intervalo, servicio de te o chocolate con masas servido por el Richmond. La ... social, El cofre de las esperanzas, ... ratera y Actualidades mundiales.

General Belgrano — Cabildo ... — Hoy, Lealtad gaucha, La ... París, Ufa Journal No. 104, ... a tiempo, El pintor de dragones.

Splendid Theatre—Santa Fe ... — Hoy, El cofre de la esperanza, El premio gordo.

Smart Palace — Corrientes ... — Hoy, tarde y noche: ... por la vida, Uno de tantos, La ... terrada social, La fortuna ... Quex.

Select Lavalle — Lavalle ... Amores fríos, La ley del ..., jardín secreto, Los mosqueteros ... Texas, Journal No. 731.

Select (Buen Orden) — ... de Irigoyen 1521. — Hoy: ... con el destino, Tripitas en ..., La línea de la muerte, El ... de la muerte o La gran ..., demócrata de sangre azul.

Esmeralda — Esmeralda ... Función de biógrafo alternando números de variedades para familias. Hoy, tarde y noche ... por el biógrafo. ... Antonia Costa ... xander-Petrowa ...

Porteño — Corrientes ... teresantes espectáculos de cine ... riedades para familias. ... tarde y noche: Exito de ... González.

Florida. — Galería Güemes. — Tarde y noche: Grabinska-Ivanoff, bailes clásicos y Delfi, humorista ... piano.

Majestic Theatre—Todos los días tarde y noche, grandes estrenos ... biógrafo y variedades. Exito de los hermanos Rubio, La Clavelito, ... Málaga, Rosario Pacheco, Mary ... co, Delfy.

Crystal Palace, Corrientes, 1556 — Hoy, tarde y noche: Variado programa con novedades y estrenos de actualidad.

Teatro de la Princesa — Suipacha Núm. 460—Cine continuado de 1 ... 7 y de 8 a 12. Unico por esta ... ma en Buenos Aires. — Hoy, ... dos blasones, El mosquetero de ... xas.

Cine Moderno — Corrientes ... — Hoy: Estrenos.

Gaumont Theatre—Rivadavia ... mero 1635. — Hoy, tarde y noche Variado programa.

The American Palace — Corrientes y Callao. — Hoy: Quo Vadis? ... són el rey del cobre, La ... del esqueleto.

Mignon Palace—Juramento ... — Hoy, tarde y noche: Variado programa con estrenos.

Electric Palace — Lavalle ... Hoy: La corista de Broadway, ... precipicio de la muerte, 14o. ep., ... mascarada de la vida; El ... de la vida, Perros y perreras, ... gadillo hereda un restaurant, ... una sola cara.

Imperial Biógrafo—Cangallo ... — Hoy: Los jugadores, Amor y ... las, Casada y mártir.

Cine Bolívar — Bolívar ... Hoy: Elmo el invencible, 14o. ..., La señora del desierto; Agente ... libros.

Cine Presidente Roca — Rivadavia 3753. — Hoy: El pecado de ... mujer; El clamor del débil; ... eso pagó; Quiero ser una ...; Caído de las nubes; El precipicio de la muerte, 11o. ep.

Cine Radium Número 6 — Rivadavia 2970. — Estrenos.

Cine Park, Plaza Italia. — ... do programa.

Cine Colón de Flores (Sud América 66)—El cine de las grandes películas. Programa ameno con estrenos.

Cine-teatro París—Rivadavia número 3038-42 (V. Sársfield). — Todos los días variado programa con estrenos.

Soleil Palace — Corrientes ... — Hoy: variado programa con estrenos.

Cine-teatro Pueyrredón — Rivadavia 6870. — Estrenos cinematográficos y varietés.

Cine Esmeralda de Flores — Rivadavia 7300. Tel. Flores ... Biógrafo con varietés; todos ... estreno de cintas cinematográficas de las mejores marcas. ... ni, dúo cómico; Jauyent ... musical. Martes y viernes ... moda.

FERROCARRIL CENTRAL DE CORDOBA
TRENES DE PASAJEROS
Los trenes de pasajeros salen de Retiro C. C. (Bs. Aires), para

Destino	Días	Hora
Rosario	Diariamente	a las 8 a. m.
Rosario, Santa Fe, San Francisco, Córdoba, Tucumán	Lunes, Miércoles, Viernes y Sábados	a las 9.30 p. m.
Santiago del Estero, Catamarca	Lunes, Miércoles y Sábados	a las 9.30 p. m.
Rosario de la Frontera, Salta, Jujuy	Miércoles y Sábados	a las 9.30 p. m.
La Quiaca	Miércoles	a las 9.30 p. m.

SERVICIO DE CARGAS
Entre Retiro C. C. (Buenos Aires) y
ROSARIO, CORDOBA, SAN FRANCISCO, RAFAELA, TUCUMAN, SANTIAGO DEL ESTERO, SALTA, JUJUY, LA QUIACA, EMBARCACION, CHILECITO, LA RIOJA, SAN JUAN, CATAMARCA, SANTA FE, RECONQUISTA, VERA, RESISTENCIA.
Las mercaderías cargadas en Retiro durante el día salen a destino la misma noche.
Por informes y tarifas ocurrir: calle San Martín 154 (Galería Güemes), Buenos Aires, y en estación Retiro C. C.
H. G. CABRETT
Administrador General
DICIEMBRE DE 1919

Imprenta, Litografía y Linotipía
— DE —
Alberto L. Cavenago
Especialidad en Catálogos, Planos de remate, Trabajos comerciales, Tesis, etc. etc.
MAIPU 683 — U. T. 506 Avenida — Buenso Aires

TALLER DE GRABADO
SELLOS DE GOMA
DE
ALEJ. N. BARES
U.T. 3780 ...
BUENOS AIRES
686 - BmÉ. MITRE

CARRERAS DE CABALLOS

[Hipó]dromo Argentino

La reunión de ayer

[Bre]ves comentarios

[illegible] Santiago Luro y [illegible] a los [illegible] de la cátedra, pero [illegible] no es bas[illegible] ayer se [illegible] de [illegible] Brillante la [illegible] no me[illegible] de perdedo[illegible] "arreglado" consi[illegible] el disco en pri[illegible] la ventaja indis[illegible] a sus enemigos [illegible] de larga distancia y [illegible] ganaron los [illegible] cuatro últimas prue[illegible] Yesquero, Gritería, [illegible] fué la forma de [illegible] de Val d'Or en [illegible] Luro, donde de[illegible] por el momento no lle[illegible] en las carreras de tiro [illegible]

[illegible] carrera. — Brillante. — [illegible] por sumas ganadas [illegible] en el disco los [illegible] orden de concierto, pe[illegible] el caso de que [illegible] que sobresalga del [illegible] entonces son esta clase [illegible] más lógicas. [illegible] Brillante el llamado [illegible] enemigos y así lo en[illegible] la mayoría que lo [illegible] un crack y como [illegible] entre un lote [illegible] pues ya se [illegible] no había más que in[illegible] oponerse al triunfo [illegible] Polar Star. [illegible] programa le queda a [illegible] las carreras por sumas [illegible] si todavía puede tomar [illegible] en breve se le verá [illegible] "ambiente" donde tam[illegible] sacar airosos sus colo[illegible] en los handicaps ha [illegible] poco plomo y por esa cir[illegible] hay que suponer que no [illegible] ayer su última victoria [illegible] aparecerá después de lar-

cha, ayer mejoró notablemente la performance de su debut y se defendió con grandes bríos en el final, a cuyas causas debe que la cátedra no sufriese los efectos de la sorpresa del roncador Tripleplatte, que estuvo a punto de abonar un sport de acuerdo con el abandono en que dejaron los aficionados al defensor de los tradicionales colores.

Esas mismas energías que puso de manifiesto el hijo de Asturiano, aunque en parte se debían a sus bon-

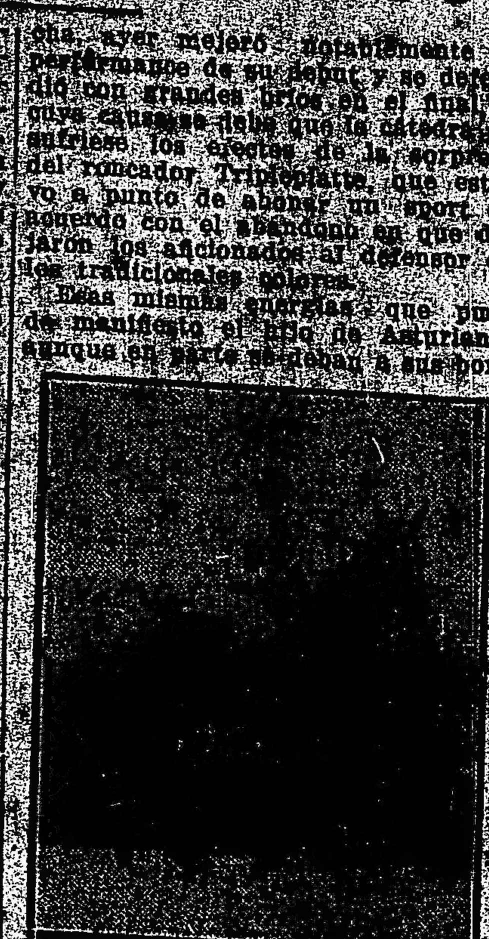

Ceci, ganadora de la carrera de potrancas de 2 años

dades, hay que reconocer que provienen del estado en que salió a la pista el pupilo del stud Ituzaingó, que se considera un caballo de porvenir en cuanto se alarguen las distancias.

Tripleplatte estuvo cerca del ganador y no lo fué él porque sintió los efectos del calor en los últimos tramos.

Emeval resultó el favorito por la confianza que le merecía a los de su stud y porque se hizo circular la versión de que dominaba a Quo Vadis? en sus trabajos.

Vale Cuatro no tuvo una largada favorable y por eso no llegó ni a tiempo de ocupar un lugar en el marcador, pero otra cosa será cuando vuelva a correr el pupilo de La Mimosa...

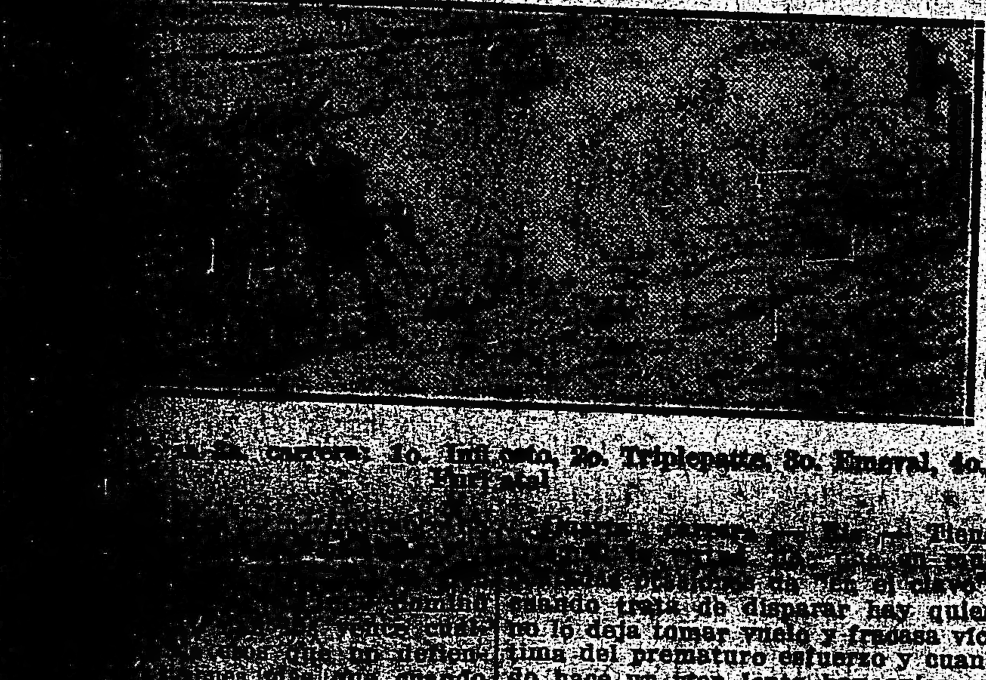

[Llegada de la 3]a. carrera: 1o. Infiesto, 2o. Tripleplatte, 3o. Emeval, 4o. Hurgatal

[illegible] cuando [illegible] que no defien[illegible] más que cuando [illegible] los ataque. [illegible] que se corrían una fi[illegible] y otra con Pasapla-[illegible]

[illegible] carrera. — Ceci. — El [illegible] hija de Your Majesty ha [illegible] de mayores triunfos. [illegible] potranca inicia su cam[illegible] la forma en que lo ha hecho [illegible] del stud P. H. se de[illegible] que tenga un porvenir [illegible] porque si bien el grupo [illegible] era pequeño formaba [illegible] una hermana paterna de [illegible] que ha hecho concebir [illegible] a su ecurie. [illegible] puesto de relieve ligere[illegible] y mientras no se [illegible] las distancias la veremos [illegible] ya que no son to[illegible] reunen sus condiciones [illegible] en el tiro derecho. [illegible] del stud P. H. fué [illegible] en las pistas en un esta[illegible] los elogios de los afi[illegible] así resultó, pues no ex[illegible] nada encontrase en un [illegible] le era desconocido para [illegible] vista. [illegible] cotizada con gran favori[illegible] alcanzó el segundo pues[illegible] dejando entrever que en su [illegible] presentación hará lo mismo [illegible] vencedora en el premio Fri-[illegible]

[illegible] de Noailles y Pita III [illegible] de las muchas que [illegible] esta época del año y que [illegible] a esperar el tur[illegible] para salir de perdedo-[illegible]

[illegible] carrera. — Infiesto. — Una [illegible] corrido el hijo de As[illegible] había llegado cerca de los [illegible] precedieron en la llega[illegible] acostumbrado a la can-

[illegible] cuando trata de disparar hay quien no lo deja tomar vuelo y fracasa víctima del prematuro esfuerzo y cuando hace un tren lento hay quien en el final lo domina porque no marcó tiempo, ni aprovechó los kilos de ventaja. En resumidas cuentas que el hijo de Buchardo pierde más por "mucho" y otras por "poco"...

El tren lento que imprimió desde la salida el pupilo del stud Gavilán permitió que lo siguiese de cerca a Bis, a pesar de los 61 kilos y cuando trató el liviano de "forzar la máquina" se le apareció el hijo de Cyllene y aquél renunció sin defender sus posiciones.

Al llegar al tiro derecho pasó Bis a la vanguardia y como el pupilo del stud Alvear es un caballo de clase no pudo General Capdevila, a pesar de su brioso ataque, dominarlo como hubiese hecho con Broquel en caso semejante y el favorito escoltó al ganador a media cabeza.

No faltó quien asegurase que si atropella antes el hijo de Juez de Paz hubiese vencido, pero eso faltaba verlo porque ¡estamos tan acostumbrados a que se quede "corto"!...

Bis ha demostrado que no siente ni los años ni los achaques, especialmente cuando corre en contra de esas "fieras"...

Quinta carrera — Yesquero — ¿Es el caballo llamado a señalarse como el crack de la temporada el hijo de Val d'Or? Por ahora no hay opinión en contra, ha demostrado ser muy superior a los conocidos y hasta que no se alarguen las distancias seguirá invicto, conservará su título y tendrán ocasión sus partidarios de echarle todo el incienso que quieran al nuevo ídolo que aparece en la temporada de 1920.

Los dos únicos rivales que llevaba el pupilo del stud Alzaga Unzué, no tenían más títulos que los que le querían dar en sus respecti-vas ecuries, y está bien que los de Norton presentasen al potrillo porque así pueden partir de una base en el compromiso que tiene el domingo en el clásico Miguel Cané, pero resulta infantil que presentasen a Democracia en contra del mejor producto de la temporada y en una distancia donde todas las ventajas estaban a favor del hijo de Val d'Or.

Yesquero ha corroborado en el clásico Luro que puede ser uno de los grandes caballos que ha producido el elevage nacional y si se conduce lo mismo al alargarse las distancias, entonces hay que considerarlo como un crack...

El insignificante sport abonado por el favorito del clásico Luro demuestra la confianza con que le juega la cátedra.

Sexta carrera — Gritería — En la forma en que quedó el premio Guillermín con las deserciones que se produjeron era la hija de Américo la candidata obligada, pues el mismo peso de Shell y Comuna las debía dominar, como lo hizo, sin tener que emplearse en momento alguno durante el trayecto a recorrer.

Gritería, para evitar posibles sorpresas, se lanzó al frente desde que se dió la orden de marcha y... siguió en cómodo galope hasta el disco, perseguida por Comuna que tuvo que conformarse con el segundo puesto a respetable distancia de la ganadora.

En un lote de esta naturaleza, abonó la pupila del stud Sans Gené, un sport que puede considerarse un "batacazo", ya que tenía una carrera favorable y ha demostrado poseer infinitamente más títulos y más medios que sus dos acompañantes.

Comuna ocupó el lugar que le correspondía y Shel no varió de colocación, salió última y llegó en el mismo puesto.

Séptima carrera — Tirsis — Pobre era el programa, pues la mayoría de las pruebas no contaban con número suficiente de anotados para que funcionase el sport a placé, pero ninguna lo fué tanto como el handicap de la milla, que quedó reducido a un match entre Tirsis y General Haig.

Las preferencias se inclinaron por el hijo de Arcadie, en lo que la cátedra anduvo muy acertada, pues por más que hizo el tren General Haig, cuando llegaron a las tribunas populares atacó de firme el favorito para ganar al galope en 1'37" 1|5 los 1600 metros.

Aunque Tirsis haya disputado con buen éxito algunos handicaps en distancias muertas, siempre ha sido la milla la distancia donde se ha señalado uno de los buenos elementos y a nuestro juicio todavía tiene en este tiro un buen programa hasta tanto que los kilos se lo eviten.

General Haig corrió bien, pero tuvo que rendirse ante la superioridad del enemigo.

Octava carrera — Sun Rays — El pupilo del stud La República logró ayer su tercera victoria y en ésta le ocurrió lo mismo que en las dos anteriores, no se empleó en ningún momento.

¿Será un crack el hijo de Dusty Miller? Por lo menos las pruebas que lleva dadas son de eso, para ganar como lo hace Sun Rays, se necesita tener condiciones especiales, eso no lo hace el que quiere sino el que puede y ya se ha visto claro que puede y que le sobran facultades.

Al recorrer de punta a punta los 2000 metros del premio Acróbata, se vió palpablemente que será este hijo de Dusty Miller no sólo un buen caballo, sino uno de esos "stayers" famosos que tan escasos son hoy, en nuestras pistas.

Sun Rays dominó sin emplearse, sin correr en ninguna parte y aun así marcó un gran tiempo en la distancia.

Hay, pues, en Sun Rays, uno de los representantes que pueden hacer más famoso de lo que es en la actualidad al padrillo Dusty Miller.

VALE CUATRO

Largó mal

Fué el de ayer uno de esos días que par el stud La Mimosa eran mejores, "si no amaneciera" pues en el premio Decidida su pupilo Vale Cuatro, que era de los más indicados, largó mal y no pudo figurar en momento alguno durante el desarrollo de la prueba y si a esto se une la figuración que tuvo Democracia en el clásico puede decirse que el día fué "completo" para sus partidarios.

La carrera de Vale Cuatro no debe ser tenida en cuenta, por la circunstancia anotada, en su próxima presentación en público.

EMEVAL

Una fija que fracasa

Los partidarios del hijo de Val d'Or estaban en la creencia de que no tenían que esperar mucho tiempo para cobrar el importe de los boletos que con tanta fe le jugaron, o en otros términos, que era cosa de "largar y cobrar"... pero como por lo que pudo verse no es tan bravo el león como lo pintan, sólo alcanzó el tercer puesto, sin sport, por lo cua no cobraron los suyos ni el placé, puesto que en las carreras de ayer no lo había para repartir "en terceto".

Emeval desquitará en la próxima a sus partidarios en el caso de que alcance a repartir un dividendo de cuatro pesos, que nos parece difícil.

HUENU

Tuvo una largada poco favorable

La favorita del premio Fripón les merecía a los del stud El Trebol y allegados, gran confianza en ese compromiso y si no respondió a ella "cumplidamente" se debe a que la hija de Your Majesty tuvo una largada poco favorable, que le evitó poder descontar la ventaja con que salió su principal enemiga.

La que ayer solo alcanzó el segundo puesto en su próxima presentación en público ha de obtener una fácil victoria entre las de su categoría.

Esa es, al menos, la impresión que dejó en el ánimo de los aficionados la hija de Lin Calel.

Infiesto, ganador de la carrera de potrillos de 2 años

SUN RAYS

Puede ser un gran caballo

Tres carreras ha disputado el hijo de Dusty Miller y en todas ellas ha cruzado el disco con facilidad demostrando que se trata de uno de esos caballos que pueden llegar hasta la celebridad por los propios medios de que dispone.

El pupilo del stud La República ha puesto de manifiesto tales condiciones que hay quien asegura que será uno de los mejores elementos de handicaps en la temporada actual.

Sun Rays volvió ayer a imponerse de punta a punta en los 2000 metros del premio Acróbata, llegando a la raya al galope.

ANTONIO JAEN

Quiebra la "guigne"

Con la victoria de Infiesto en la carrera de potrillos perdedores pudo quebrar la "guigne" que lo venía persiguiendo el entraineur de Omega, Buril y tantos otros que fueron los preferidos del público en cuanto salían a la pista.

Antonio Jaen hacía rato que no "saboreaba" las delicias de una victoria y la de ayer puede que sea el principio de una nueva era más favorable para quien tantas pruebas ha dado de competencia en el ejercicio de su profesión.

YESQUERO

El ganador del premio [illegible]

Fué sofrenado en toda la carrera por su piloto, que se dió exacta cuenta de que Democracia y Norton no eran enemigos del hijo de Val d'Or y no quiso que éste llegase al disco "cortado", ya que no tenía necesidad de emplearse para dominar a los que nunca se creyeron con títulos para oponerse a la victoria del mejor producto de la temporada.

Yesquero sigue su marcha triunfal y por el momento hay que respetar al pupilo del stud Alzaga Unzué, mientras no aparezcan otros de más medios que los conocidos.

El ganador del premio Santiago Luro tendrá ahora un breve reposo.

Llegada de la 5a. carrera: 1o. Yesquero, 2o. Norton, 3o. Democracia

INFIEL

Ganará en cuanto corra

La performance producida ayer por el hijo de Old Man al escoltar a Brillante en la primera del programa hace suponer con fundamento que si después del largo tiempo que lleva ausente de las luchas no siente los efectos de la rentree en cuanto corra debe mejorar mucho y responder a las preferencias de sus partidarios.

Infiel ha de resultar un elemento muy útil para su ecurie en las pruebas por sumas o carreras ganadas.

PILLUELO

En preparativos...

De los varios y regulares representantes que tiene el stud Los Cerrillos y que conocen nuestros lectores por las frecuentes noticias que de ellos hacemos, merece citarse también Pilluelo un medio hermano de Picacero.

Este hijo de Let Fly y Pícara, viene trabajando con regularidad, anteayer fué sometido a un ejercicio severo de 1000 metros a la par de otro producto que no es de la casa y si no sufre interrupción en su training, seguramente que el compositor Isilas no ha de demorar en presentarlo en público. En sus primeros ensayos se desempeñó como para hacerse ciertas ilusiones.

Pilluelo ha sido anotado para el próximo domingo, en pareja con Partagás y uno de los dos ha de representar sus colores dignamente.

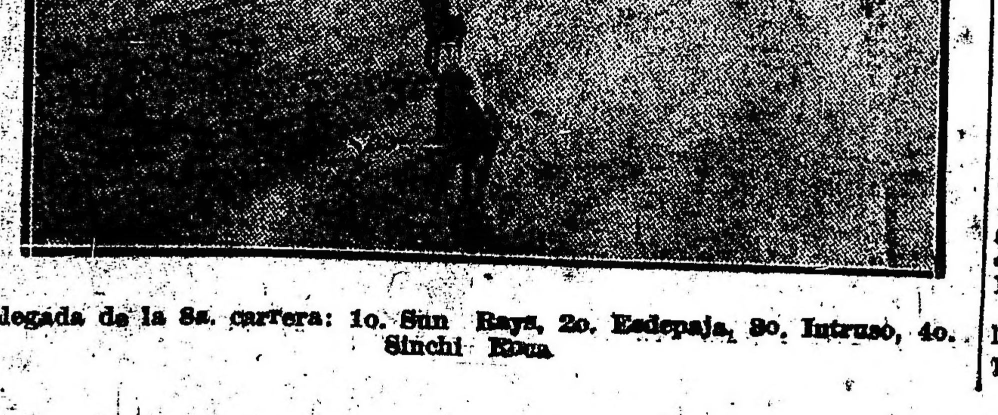

Llegada de la 8a. carrera: 1o. Sun Rays, 2o. Esdepaja, 3o. Intruso, 4o. Sinchi Roca

LOS PRODUCTOS DE AYER

Han obtenido su primer victoria en la reunión de ayer Ceci e Infiesto.

La hija de Your Majesty respondiendo ampliamente a nuestro pronóstico, obtuvo una facilísima victoria, demostrando condiciones que le señalaban como capaz de resultar útil en su paso por las pistas.

Infiesto si bien no se ha impuesto con la facilidad de la potranca, ha demostrado tan buenas energías para la lucha que no es nada difícil que pueda ser un buen ganador y un digno representante del padrillo Asturiano, que recién está en sus comienzos.

CECI

YOUR MAJESTY	Persimmon	St. Simon	Galopin
			St. Angela
		Perdita II	Hampton
			Hermione
	Yours	Melton	Master Kildare
			Violet Melrose
		Your Grace	Galliard
			G. Duchess
CYNO	Cyllene	Bona Vista	Bend'Or
			Vista
		Arcadia	Ysonomy
			D. Shore
	Decreo Nisi	Wisdom	Brinkhoolie
			Aline
		Partition	Ysonomy
			Petition

Cecy ex Barataria, nació en el haras Ojo de Agua el 18 de septiembre de 1917.

Es hermana de vientre de Cintia (madre de Pretty Fair).

INFIESTO

ASTURIANO	Old Man	Orbit	Ben d'Or
			Fair Alice
		Moissonneuse	Dollar
			Schooner
	Small Glass	Isinglass	Ysonomy
			Deadlock
		Gold Wave	L. Chief
			Anathema
JARANA II	Neapolis	Springfield	S. Albans
			Viridis
		Nápoli	Macaroni
			Sunshine
	Jenny	El Plata	Cathedral
			L. Sophie
		Pipe en Bois	Rubis
			Hija de.

Infiesto procede del haras Excelsior y no vino a ventas por haberse lo reservado su criador.

Es hermano entero de Jaranilla.

LOS VENCEDORES DE AYER

Sumas ganadas

Nombres	Antes	Ayer	Total
Brillante	9.300	4.000	13.300
Infiel	3.850	400	4.250
Kakay	7.800	100	7.900
Ceci	—	4.000	4.000
Huenú	—	400	400
C. de Noailles	—	100	100
Infiesto	100	4.000	4.100
Triplepatte	200	400	600
Emeval	—	100	100
Bis	71.700	5.000	76.700
G. Capdevila	35.250	500	35.750
Merry Chap	14.800	100	14.900
Yesquero	16.500	10.000	26.500
Norton	4.000	1.000	5.000
Democracia	8.500	500	9.000
Gritería	14.750	4.500	19.250
Comuna	10.050	450	10.500
Shell	12.600	100	12.700
Tirsis	50.575	5.000	55.575
Gral. Haig	34.850	500	35.350
Sun Rays	8.500	4.500	13.000
Esdepaja	11.400	450	11.850
Intruso	4.400	100	4.500

FIUME

Al alto precio del haras Chapadmalal tardaremos aún en verlo en condiciones de que pueda hacer su debut.

Al hijo de Old Man y Florentina, fué necesario aplicarle fuego en unos sobrehuesos.

YESQUERO

Se impone en un cánter...

El crack del stud Alzaga Unzué se ha impuesto en el clásico Santiago Luro con la facilidad que se esperaba, y dejando la mejor impresión de sus grandes calidades.

Para muchos aficionados, Yesquero no finalizó ayer por la ventaja indispensable para consagrarlo un crack, ni con los bríos necesarios, pero lo que no han querido tener en cuenta es que el jockey Torterolo lo traía contenido durante todo el trayecto.

Su ecurie, no ha resuelto en qué clásico reaparecerá, pues no se sabe si se le presentará en los clásicos que le correspondan recargos.

¿QUE LE PASA A GENERAL CAPDEVILA?

Si nos detuviésemos a sacar una estadística del dinero que lleva costado al público el hijo de Juez de Paz desde que apareció por primera vez en las pistas, resultaría una cuenta muy parecida a la de las indemnizaciones que tiene que pagar Alemania por la guerra, tales han sido los fracasos y tan altas las caídas del famoso pupilo del stud Mal Paso.

Claro es que ese favoritismo que lleva General Capdevila en todas sus presentaciones se debe a la forma de conducirse y al hecho de llegar siempre cerca de los ganadores, porque ¿no es de una lógica abrumadora que si ayer perdió por media cabeza, debe ganar en la próxima?...

Lo que tiene es que a General Capdevila se considera un crack o poco menos cuando no pasa de ser un regular caballo de handicaps...

Y lo malo del asunto es que será favorito la próxima vez que corra.

DINERO

LA OCASION --- LA OCASION

Casa Rettes -- San Martín 283

CASA ESTABLECIDA EN 1880

Alhajas y Pólizas PAGO todo su valor y

VENDO A MITAD DE PRECIO DE JOYERIA

ABSOLUTA RESERVA — SAN MARTIN 283 - U. T. [illegible]

EL HANDICAPS DE FONDO

La victoria de Bis

Se debe indudablemente a que en el premio Pronóstico se hizo un tren muy lento que permitió al hijo de Cyllene seguir de cerca al puntero y en estas condiciones ya se sabe que si llega sin sentir los efectos del plomo a la recta final un caballo de la clase del pensionista de stud Alvear, forzosamente tiene que dominar a sus rivales.

Bis ganó ayer porque aprovechó todas las circunstancias favorables durante el desarrollo de la prueba. Si Broquel hubiese corrido en yunta con el ganador no le hubiera tal vez hecho un tren más a propósito para que no sintiese los kilos que llevaba.

ESTADISTICA DE JOCKEYS

D. Torterolo	24	carreras
A. Grassi	19	"
A. J. Verduri	19	"
M. Lema	16	"
M. Acosta	14	"
R. Pelletier	13	"
C. Fenucci	13	"
F. Arcuri	13	"
A. G. Borean	11	"
R. A. Carabajal	10	"

HANDICAPS

Handicaps para la reunión del domingo 18 de abril de 1920:

Premio Fantasio, 1600 metros — Su Majestad 57 kilos, Gallipoli 54, Utrecht 52, Espinela 49, Tosca 49, Galápago 48, Procónsul 47, Pergaminense 47, Flapper 46, Grace 46, Montesquieu 44.

Premio Gran Cosa, 2500 metros — Takecare 61 kilos, General Capdevila 56, El Temerario 55, Massena 53, Lady Ada 53, Guilbert 51, Centauro 50, Magalhaes 50, Merry Chap 49, Promisión 45, Revoltoso 43.

HABANO

En el premio Crampon

Varias tentativas ha realizado el hijo de El Diamante en los handicaps de la milla y no ha conseguido imponer las bondades que se le reconocen en su ecurie, la que se ha desengañado después de la última derrota de Habano y ha vuelto a anotarlo en las pruebas en que siempre se le ha considerado especialista.

Habano intervendrá el jueves en el premio Crampon donde con 52 kilos será indudablemente de los preferidos de la cátedra.

Aunque también figura en el handicap de la milla es probable que se resuelvan a presentarlo en 1100 metros donde puede más bien sacar airoso sus colores.

INDECISO

Ha reanudado sus vareos

En el stud La Pastora, a cargo del entraineur Naciano Moreno, se aloja un producto de grandes méritos, por su presencia y el precio que representa.

Debido a un contratiempo hubo de interrumpir su training y hoy ya en muy buenas carnes y con un aspecto que impresiona favorablemente, ha reanudado sus vareos.

Indeciso es hijo de Your Majesty y Deception.

CALDERON

Sigue bien...

Las noticias que nos llegan del ganador del premio Kemmis son muy favorables. El hijo de Pipiolo, que ha recibido un cáustico con el resultado deseado, reaparecerá en público en el mes de mayo.

En la ecurie de Calderón se tiene el más elevado concepto sobre sus méritos y bondades y a pesar de la forma aplastante en que se ha destacado Yesquero, se espera que en las distancias intermedias ha de ser el señalado a oponerle resistencia al presunto crack y, a algo más, si su modesto origen no es un pecado...

LOS JOCKEYS

Se han distinguido en la reunión de ayer los siguientes profesionales:

F. Arcuri. — Dando doblete con Infiesto y Bis, con los cuales se vió en la necesidad de adjudicarse el premio por ventaja insignificante y después de reñida lucha.

M. Lema — Adjudicándose también dos carreras con Brillante y Tirsis, respectivamente, ambas con relativa facilidad.

C. Fenucci — Siendo el tercer profesional que obtuvo un doble triunfo en la tarde, sacando de perdedora a la debutante Ceci y perdiéndose de vista en la última prueba del programa con Sun Rays.

D. Torterolo — Imponiéndose en el clásico Luro con Yesquero.

J. A. Verduri — Llevando a la victoria a la favorita Gritería.

HEMOS VISTO AYER

A Brillante imponerse con toda facilidad respondiendo así al gran favoritismo que se le dispensó.

—A Infiel reaparecer produciendo una carrera bastante discreta.

—A Kakay correr regular.

—A los de Papas Quemah resueltos a devolverlo a los hipódromos provinciales.

—A la debutante Ceci responder a nuestro pronóstico y abandonar la categoría de perdedores con toda facilidad.

—Huenú llevarse las preferencias de la mayoría por su espléndida presencia y por lo mucho que andaba en privado.

—A la potranca del stud El Trebol no responder a esa preferencia por haberle tocado una largada poco favorable.

—A Pita III iniciarse en las pistas con el peor de los éxitos.

—Al entraineur Jaen festejar con satisfacción la victoria de su pupilo, Infiesto.

—Al hijo de Asturiano rematar la carrera con grandes bríos.

—Al roncador Tripleplatte errar un lance de proporciones.

—A Emeval dejar el tendal de doloridos.

—A los allegados a su ecurie dar como razón de la fe que les inspiraba, el hecho de que el hijo de Val d'Or se había impuesto en un cotejo con Quo Vadis?

—Al jockey Grassi fracasar lastimosamente con Vale Cuatro.

—A Bis, el viejo hijo de Cyllene, defender una vez más los colores del stud Alvear con toda valentía.

—A General Capdevila continuar enguiñado.

—A Merry Chap fracasar en atención al tren lento que se le dió a la carrera.

—A Yesquero obtener otra fácil y nueva victoria.

—A la invicta Democracia caer de su pedestal sin demostrar la menor calidad.

—A Gritería hacer su rentrée con inmejorable resultado.

—A Comuna desempeñarse bastante regular.

—A Tirsis dominar fácilmente a su único rival General Haig en el handicap de la milla.

—A Sun Rays hacer disparar a Bruce Lowe y obtener una victoria donde puso de manifiesto grandes calidades.

Hipódromo San Martín

Las inscripciones para la reunión del día 18 en este hipódromo, son las siguientes:

Premio Cosme, 1.300 metros. — Lescaut, Ibero, Percanta, Ehrlich, Gerundis, Hurgón, Los Principios, Footman, Jaurés, Kava, Figura, H. Power, Don Pablo II, Carola, Integro, Fosfato, Lady Sun, Sánchez, Picarote, Inkerman.

Premio Lado, 1.200 metros. — La Carmen, Malcriada, Catata, Peregrina, Cantora, Fo-Fó, Varonil, Mercurio III, Marjolaine, Tartuffe, Mme. Wolff, Blondine, Paso, Lamento, Cosme, Masinisa, Santa Felicia, Cáspita, Zumbón.

Premio Atención, 1.300 metros. — Siete de Oro, Setenta y Cinco, Gerundio, Cáspita, Maypessa, Integro, Chiste, Tío Lila, Dominguero, Espartilla, Ñanduhay, Velero, Monseñor II, Sevillano, Bombón II.

Premio Púa, 1.600 metros. — Madisón, Aurora Boreal, Imyriano, La Búlgara, Aduar, Don Severo, L'Epataint, San Wick, Sidra, Juwel, Taffta, Mercurio III, Destreza, Cuerdita, Tanguito, Tartuffe.

Premio Cartagena, 2.000 metros. — Júbilo II, Oberdán, Sánchez, Capri, C. Danilo, Sistrum, Sevillano, Aduar, Sidra, Tanguero, Jaranilla, Wirbel, Alfanje, Chimanta, Landa, Maniquí, Don Paúl.

Premio Cuerdita, 1.400 metros. — Kava, Manola II, Vista Larga, Espartilla, Juwel, Emelina, Cáspita, Juaneca, Floraia, La Cigarrera, Majela, Lady Sola.

Hipódromo del Rosario

INSCRIPCIONES

Reunión número 10 correspondiente al día 18 de abril de 1920:

Premio Lucifer, 1300 metros — Nitro Maravú, Siniestru, Tilpi, Machín, Implacable, Justito, Pehuen, Povera di Mé, Poética, Mosca Azul, Espartacus.

Premio Zarina, 1000 metros — Sand Dime, Tip Top, Jeu des Mets, Mercader, Clavelina II, Luis, Marionnette, Trenel II.

Premio Simove, 1100 metros — Lollipop, Adán, Moritz, Koratina, Chimbo, Hole, Vizconde, Mishap, Balai, Gamboló, Silurium.

Premio Luis Lamas, 1300 metros — (2.a Ratificación). — Lady Brumible, Felpa, Somme, Kelso, Korner, Liber, Madeja II, Madison II, Mishup, Buena Pinta, Silurium.

Premio Galvani, 1600 metros — Volanteer, Acabóse, Cavador, Agulucho, L'Espoir, Pagadora, Ojo Bravo, Mate, Julia XII.

Premio Don Leandro, 2500 metros —Cockney, Biyuya II, Iluso, Agulucho.

Premio América, 2200 metros — Abril 25 de 1920. (1.a ratificación) —Felpa, Lollipop, Madison II, Jucek, Gallito II, Iluso, Agulucho, Polo de Oro.

Adolfo Bullrich y Cía.

De carrera. De varias procedencias.

Los siguientes productos de carrera: Proserpine, por Le Samaritain ex Leopard; Piperita, por Val d'Or; Estricnina, por Evergreen; Obrajera, 1|2 sangre, por Lavalle y Criolla; Antílope, por Saint Wolf; Matera, por Melián, y Upercutt, por Le Samaritain; se rematarán

El sábado 17 de abril, a las 3 p. m., en el local de ventas del Hipódromo Argentino. Comisión, 6 o|o a cargo de los compradores. Otros informes y catálogos en nuestra casa Florida 273. — Adolfo Bullrich y Cía. 13|710 v. ab. 16

LICITACION

Intervención Nacional en San Juan

LICITACION

Llámase a licitación pública, hasta el día 25 del corriente, para la provisión de uniformes de invierno, calzado, etc., para el personal de tropa de la policía de la provincia, de acuerdo con el siguiente detalle:

400 chaquetillas, paño azul marino.
400 pantalones paño azul marino.
400 capotes, paño azul marino.
200 cascos policía, último modelo, paño azul marino.
200 gorras paño azul marino.
800 camisas lienzo.
800 calzoncillos lienzo.
800 pares medias.
200 pares guantes blancos.
400 pares botines negros.
400 mantas tipo "ejército".
50 escuadras para sargentos.
100 ginetas para cabos.

El pliego de condiciones pueden consultarlo los interesados, todos los días hábiles de 1 a 5 p. m. en secretaría.

Las propuestas serán abiertas el día 25 del corriente, a las 3 p. m. en presencia del señor jefe de policía y de los interesados que concurran.

San Juan, abril 9 de 1920. — Fermín V. Silva.

13|707 v. 25 ab.

Cigarrillos Dólar

0.20 0.30 y 0.40 centavos

J. S. ONAGOITY y Cía.
No pertenecen a ningún trust
HUMBERTO I 1256

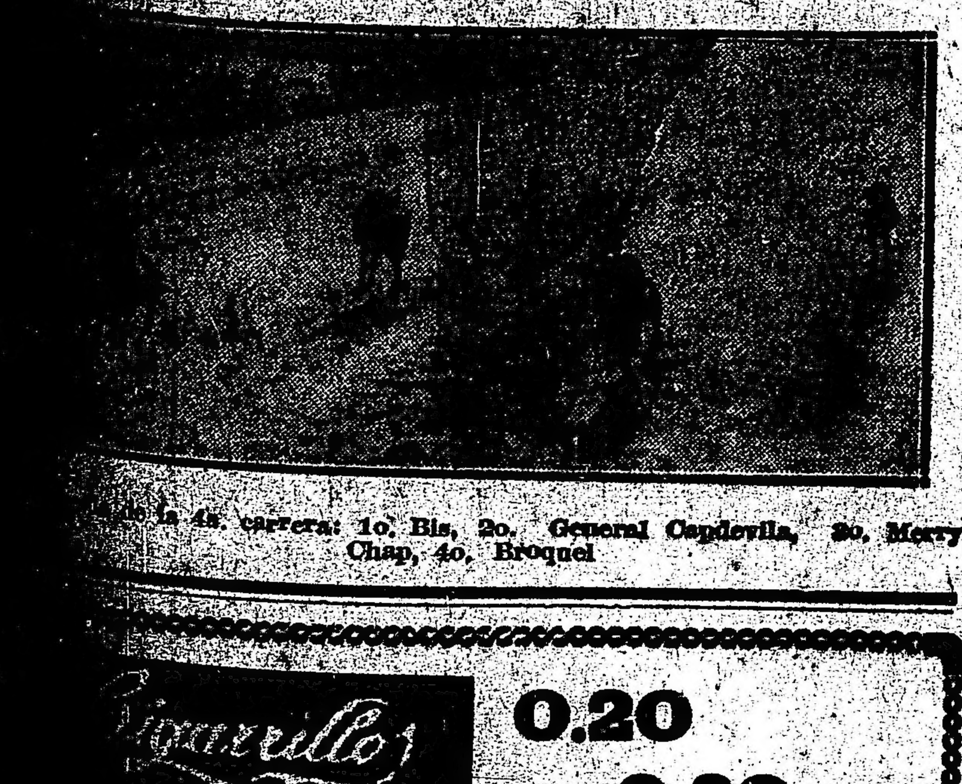

[Llegada de la] 4a. carrera: 1o. Bis, 2o. General Capdevila, 3o. Merry Chap, 4o. Broquel

Oficinas: CANGALLO 456

Guía Mensual - Abril 1920

Oficinas: CANGALLO

Aparece el segundo lunes de cada mes; esta Guía se fija pF. CC. ermanentemente (EN CUADROS) en las estaciones de F. y en las principales estac. del Subterráneo

ABOGADOS

JUAN ESTEBAN DURAO: Rivadavia ... Horas de consulta: de 1 a ... U. T. 42 (Avenida).

PEDRO D. CODONI: Talcahuano ... U. T. 2751 (Mitre). Horas de oficina: de 1 a 5 p. m.

ARTURO A. PARODY NUÑEZ: Avenida de Mayo 634, de 2 a 5 p. m.

FRANCISCO DURA: Talcahuano ... U. T. 3882 (Libertad). Horas de oficina: de 1 a 5 p. m.

ACADEMIAS

ACADEMIA VICTORIA: Av. de Mayo 608. Inglés, francés, máquinas, teneduría de libros.

AGENCIAS DE:

CAMBIO y Joyería. Ocasiones en alhajas, cacabanas antiguas. Compra de platino, plata y oro, de A. MOSCOSO, San Martín 347. U. T. 2166, Avenida.

DE CAMBIO: de "Massa": Lima 1062 y giros, papel sellado. U. T. 1799 (B. Orden), de 8 a 12 y de 1 a 7.

PUENTE Hnos., Reconquista 484. Suc. Rosario San Martín 970. Agencia marítima. Cambio de monedas. Compra-venta de loterías. Dirección teleg.: Puenterman. U. T. 926 (Av.)

"EDIFICIO BOLSA DE COMERCIO": Paseo de Julio 312, oficina principal. Pasajes de ida y llamada para todos los puertos de Europa, cambios, giros.

ALQUILERES

¿BUSCA CASA?

LA Cía. "FRANCO INGLESA" LE PROPORCIONARA EN EL ACTO

COMPAÑIA DE ALQUILERES Y TRANSACCIONES EN GENERAL — FRANCO INGLESA

COMPRA Y VENTA DE PROPIEDADES, REMATES Y ASUNTOS JUDICIALES
ADMINISTRACION DE PROPIEDADES
441 CORRIENTES 441
U. T. 8512, Avenida

ARMERIAS

ARMERIA Y CUCHILLERIA de AMBROSINI Hnos. Perfumería y taller de ailaciones, calle Chacabuco número 119.

ARTICULOS VARIOS

CORSINI y Cía.
PUEYRREDON 590
U.T. 971 MITRE
B. AIRES
SOLICITEN PRECIOS
ARTICULOS DE GOMA EN GENERAL
FARMACIAS. FERRETERIAS. LIBRERIAS.... BAZARES..... JUGUETERIAS.... BICICLETAS....... NEUMATICOS... DE TODAS MARCAS
STOK PNEUS PIRELLI

AUTOMOVILES Y ACCESORIOS

MORGAN Y Cía. Representaciones Aceites y grasas VEEDOL. Neumáticos KEYSTONE BATTERY SERVICE STATION. Talleres de composturas. Tucumán 1331. Coop. 2926, Central.

AVES Y CANINOS

AVES
CANINOS
FELINOS

de raza, importados y del país. Alimentos y medicamentos insuperables. Implementos de toda clase. Pidan folleto nuevo a MINANA MERNESS
— 521 FLORIDA 521 —
U. Telef. 1734, Avenida
BUENOS AIRES

CARPINTERIA

FRANCISCO CHIRICO. Carpintería de todas clases. Especialidad en trabajos antiguos, arañas, pie de lámparas, etc.
RIO BAMBA 284

BORDADOS

Bordados y Vainillas

ESPECIALIDAD PARA VESTIDOS REPRODUCCIONES EXACTAS según figurines Cortinados, cortinas Stores, Broderie

ACACIA PINTOS

Taller: RIO BAMBA 371
casi esq. Corrientes

Unión Telef. 5040, Libertad

BUENOS AIRES

CAFES Y TES

"AL GRAN SULTAN": de A. S. Susbielles. Cafés, tés y yerbas. Lima 1259. U. T. 2486 (Buen Orden).

CIRUJIA

OFERTA UNICA
Venderemos hasta nuevo aviso
Jeringas modelo "LUER" de 1cc. a $ m|n. c|u. 2.50; de 2cc. a 2.75; de 3cc. a 3; de 5cc. a 4.50; de 10cc. a 6; de 20cc. a 8.
Agujas de platino iridiado, de 2 1|2 cts. c|u. $ m|n. 3.50.
Termómetros clínicos prismáticos exactos c|u. $ m|n. 3.50.
MARISCAL y MORNATTI
Rivadavia 896, Buenos Aires

CASAS DE:

Perez

PRESENTA EL MAS COMPLETO SURTIDO DE SOMBREROS PARA GOLF
762 - ESMERALDA - 762
BUENOS AIRES

CASA DE MUSICA: de Ruggieri Ruggiero. Inmenso surtido de métodos y piezas para piano y violín. Siempre novedades. Precio único, 0.20. San Juan 1825. U. T. 3649, B. Orden. Pidan catálogo.

COCHERIAS

DE PEDRO LE-SENNE, Peña 3133. Compra y venta permanente de coches y caballos. Ocampo 2670. U. T. 2693, Palermo.

COLCHONERIAS

"LA NUEVA": de J. Naya Suárez: Cabildo 1540. Colchones, toldos y baúles. U. T. 349 (Belgrano). C. T. 4 (Belgrano)

COLEGIOS

"C. CISNEROS" (incorporado). Enseñanza primaria, secundaria, comercial para pupilos, no hay vacaciones, Montes de Oca 745. U. T. 1337 (B. O.)

CONSERVATORIOS

"FONTOVA". Dirección: Conrado A. Fontova, fundador del instituto musical Fontova en 1902. Belgrano núm. 1828. U. T. 4710 (Libertad).

CONSTRUCCIONES

"ANTELMO BORREL": Gazcón 1372-82. Aserradero y fca. de cajones, envases. U. T. 388 (Palermo), de 7 a 5 p. m.

CONSIGNATARIOS

"J. AARON ROSAS": Moreno 731. De frutos del país. U. T. 7383 (Av.) De 8 a 12 y de 2 a 6.

CORRALONES DE:

BOGGIANO y ONTANO: Díaz Vélez 4329: Materiales de construcción. U. T. 1769 (Mitre).

COMPRA - VENTAS

COMPRA-VENTA "EL GUARANI" 25 de Mayo 438 y Brasil 1174. de alhajas, ropas, armas, recados y monturas y mercaderías en general, surtidos permanente.

DENTISTAS

GUILLERMO FASCE
Dentista
Ex jefe de la clínica dental del hospital Italiano. Rivadavia 3907. Est. Medrano del Subte.

J. Bonansea
Cirujano dentista de las facultades de Bolonia y Buenos Aires, calle MORENO 980.

DEPOSITOS DE:

DEPOSITO DE VINOS FINOS
FLORALIA
MONTERO y GONZALEZ
ESPECIALIDADES EN VINOS DE MESA PARA FAMILIAS
SE REMITE A DOMICILIO
TALCAHUANO 241

EMPRESAS DE:

LA NUEVA MADRILEÑA NICOLAS PEREZ y Cía. MUDANZAS PARA LA CAMPAÑA Y CIUDAD. INDEPENDENCIA 985. U. T. 3479. LIB. COOP. 2612. CENTRAL. SUCURSALES: CABILDO 1891. U. T. 1765, BELGRANO. CANNING 1532. U. T. 907, PALERMO.

"LA ARGENTINA"
OBRAS SANITARIAS EN GENERAL. — Limpieza de cloacas con abonos mensuales. Arreglo de campanillas eléctricas, cañerías de gas y aguas corrientes. Trabajos generales de electricidad, albañilería, carpintería, pintura y encerado. Administración: Chacabuco 608-609 U. T. 70 y 102 Av. 43 B. Orden Coop. 56 y 3852 Central

TRANSPORTES Y MUDANZAS: Expreso "La Confianza": Sarmiento 321. U. T. 955 (Avda.) y C. T. 3935 (Central), de 6 a 8 p. m.

"LA PARIS", transportes y mudanzas para ciudad y campaña. Guarda muebles y embalajes en general, de FLAMHUM, COLOMBO y Cía., Alsina 1352 U. T. 1327, Libertad.

ESCRIBANOS

ISIDRO MASEL: Mitre 25 (Avellaneda) y Talcahuano 481, B. Aires, y contador público: de 8 a 11 y de 2 a 7 p. m.

HERMINIO V. BREGAZZI: San Martín 66. U. T. 3304 (Avenida). Horas de oficina: de 12 a 6 p. m.

FABRICAS DE:

"SOMBREROS PARA SEÑORAS". Venta por mayor y menor, de Mario Caputo. Casa central: B. Mitre 2315. Sucursal, Corrientes 2001. U. T. 4102 (Mitre).

CORBATAS PURA SEDA
$1.25 _ $1.75
Angel Goldoni
U.T. 1614 LIB. CALLAO 178

FABRICA DE CORBATAS
"La Corbatinera"
PEDRO LLOVERAS (hijo)
VENTAS POR MAYOR Y MENOR
418 SUIPACHA 418
BUENOS AIRES

"LA VENCEDORA": de Narváez y Magro. Fca. de cajones, coches fúnebres, capillas de roble o nogal, en estilos góticos con vitraux de arts y demás artículos perteneciente al ramo. U. T. 162 (Palermo), Cabrera 4149.

CARTERAS, de José Rasunoff, Ayacucho 134, fábrica de carteras para reclame, por mayor, precios excepcionales. U. T. 4371 (Libertad).

"La Independencia"
FABRICA DE TALLARINES Y RAVIOLES
— DE —
TOMAS RICO
Especialidad en tallarines y ravioles al huevo
Envíos a la capital y campaña
INDEPENDENCIA 1300.

FABRICA DE YESO "LA ENTRERRIANA", Bettega y Bianchi, Rivadavia 3281 y Aserradero de listones y alfajías. U. T. 1096 (Mitre).

CIGARRILLOS DOLAR
de 0.20, 0.30 y 0.40 cts.
LEON DE LEON y Cía.
FABRICA: HUMBERTO 1 1256
U. T. 2068, B. Orden. Coop. 294, Sud

ELABORACION DE JAMONES "FOX": Cayetano Graziosi, Coronel Díaz 2285. U. T. 1111 (Palermo). C. T. 212 (Norte).

FABRICA DE ENGRUDO y cocido a vapor, "LA ARGENTINA". Rodríguez Peña 452. U. T. 1114, Lib.

LOS FILIPINOS
ESPECIES
Peón y Montull
557 PUEYRREDON 557
U. T. 1319, Mitre — Bs. Aires

FARMACIAS

"FRANCO SUIZA": de Franco Hnos., análisis químicos de interés médico e industrial. Dr. D. Quiroga. Santa Fe 2239. U. T. 559 (Juncal).

"SILVANO": Farmacia y droguería, de F. Silvano, Salta 1099, esquina Humberto 1. U. T. 394 (B. Orden)

FOTOGRABADOS

ESTABLECIMIENTO DE Fotograbados
GAUDINO & Cía
CLICHÉS DIBUJOS
RECONQUISTA 375
UNIÓN TELEF. 0980, AVENIDA

FOTOGRAFIAS

ARTICULOS DE FOTOGRAFIA y pintura (Casa Widmayer), de Gmo. Koellener. U. T. 3236 (Avenida), Corrientes 727, de 6.30 a 7.

FOTOGRAFIA Nuñez
PROCEDIMIENTOS MODERNOS
Reproducciones Ampliaciones

GRABADOS

CLICHES FOTOGRABADOS DIBUJOS
R. Galliani
387 Reconquista

BLANCO GRABADOR. Monogramas, ampliaciones, esmaltes finos. Joyería y platería. Atiende pedidos para la campaña. Lavalle 720. U. T. 1787 (Avenida).

"LA BAGUE"
JOYERIA, GRABADOS Y ESMALTES FINOS
Calados — Fantasías
Artísticos — Novedades
G. de la Tejera
CERRITO 267 — U. T. 2421, Ltad.

HOTELES

PALACE HOTEL, 25 de Mayo 221. U. T. 5640-5646 (Avenida) y C. T. 317 (Central).

"GOAL HOTEL": Rivadavia 934. Próximamente ensanche con entrada por Avenida de Mayo 935.

SAN MARTIN 595
U.T. 1036 RIVADAVIA
Boulogne Hotel
F. BOSI
SAN MARTIN 595 • BUENOS AIRES

INSTITUTOS

"ARGENTINO DE CORTE Y CONFECCION. Lencería, corsés, labores, etc. Clases diurnas a precios módicos y nocturnas gratuitas. Sarmiento 1454 de 8 a 11 a. m. y de 2 a 5 p. m.

JOYERIAS

S. OIRING: Fca. de alhajas de oro y platino, compra de alhajas finas, paga más que nadies. Ventas a plazos en 20 mensualidades. Corrientes 2035. U. T. 7501 (Lib.)

Máquinas de escribir

QUIERE Vd. COMPRAR UNA BUENA MAQUINA DE ESCRIBIR Y BARATA, VISITENOS.

COMPAÑIA ARGENTINA DE MAQUINAS ESCRIBIR — CROME

GRAN TALLER DE COMPOSTURAS CINTAS CARBONICAS Y REPUESTOS
25 DE MAYO 296
TALCAHUANO 442
U. Telef. 2461, Avenida
BUENOS AIRES

J. GARCIA CASTAÑO
MAQUINAS DE ESCRIBIR

Cintas carbónicas, goma granulada y en polvo
Taller de reparaciones para todos los modelos de máquinas
COPIAS A MAQUINA
318 SAN MARTIN 318
U. T. 7309 Av. — Buenos Aires

"LA MAQUINISTA"

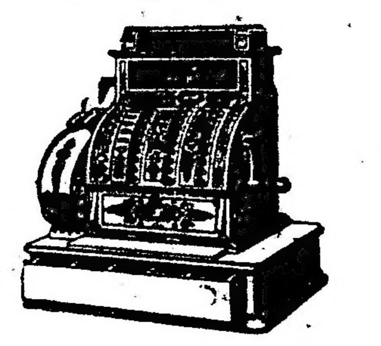

GRANDES OCASIONES
Máquinas de escribir y cajas registradoras de todo sistema y a todo precio
Gran taller de composturas
Cintas, papel carbónico, útiles para escritorio, copias y traducciones
BUXADERA y Cía.
343 SAN MARTIN 343
(Frente a "La Nación")
U. T. 4237, Av. Direc. Tel.: Buxmchin

MASAJISTAS

PABLO BROUTY
MASAJISTA DIPLOMADO EN BUENOS AIRES, PARIS Y SUIZA
983 Tucumán 983
BUENOS AIRES

LIBRERIAS

LA FICHITA
LIBRERIA Y PAPELERIA
— DE —
JOSE RINALDI HERMANOS
Casa especial en naipes extranjeros y del país. Surtido variado en artículos para juegos y fichas de todas clases.
CORRIENTES 1273
U. Telefónica 1320 (Libertad)

MEDICOS

Dr. Pablo de Mattos
ESPECIALMENTE SEÑORAS, NIÑOS Y SECRETAS
CIRUJIA DE URGENCIA
CANNING 3037
U. Telef. 1243, Palermo

Dr. BLAS CALCAGNO. — Médico Cirujano. Enfermedades internas y de señoras. Piedras 1020. U. T. 122, B. Orden. Consultas: lunes, miércoles y viernes, de 1 a 3 p. m.

Dr. A. C. REBUFFO
ENFERMEDADES DE LOS OJOS
Consultas: de 10 a 11 a. m. y de 2 a 6 p. m.
BARTOLOME MITRE 1038

Dr. CARLOS A. COMOLLI
Médico del hospital Rawson. Enfermedades de señoras, nariz, oídos y garganta. Consultas de 1 a 3. General Hornos 391

Dr. FEDERICO LUZIO
Ex médico interno del hospital Rawson. Especialmente enfermedades internas y cirugía general. Cangallo 1228. — U. T. 713 (Libertad).

Dr. P. P. CORTI: Especialista en enfermedades del corazón y nerviosas. Consultas de 2 a 5. Bmé. Mitre 1736.

Dr. ENRIQUE M. OLIVIERI
Profesor suplente de Patología quirúrgica de la Facultad de Medicina, Jefe de clínica de la misma, cirujano del hospital San Roque, cirugía general. — Señoras, de 1 a 4 menos los martes. Rodríguez Peña 1225.

Dr. BARRIO
Médico jefe de sala del Hospital Muñiz. Pulmón (Tuberculosis). Corazón, Digestivas, Rayos X.—San Juan 1841, de 2 a 5.

Dr. MELFI
Médico del hospital R. Mejía. Atiende clínica general, autovacunas para enfermedades de la piel, sífilis y tos convulsa, secretas.
750 MATHEU 750
De 3 a 5 p. m.
U. Telef. 1471, Mitro.

Dr. ATILIO TISCORNIA: médico oculista de la clínica de oftalmología del hospital de Clínicas. Enfermedades de los ojos, Anteojos. Cirujía ocular. Corrientes 517, de 2 a 6. U. T. 5707, Avenida.

Dr. A. FERNANDEZ CASTRO: de la Asistencia Pública y hospitales Oftalmológico y J. A. Fernández. Enf. de los ojos. Prescripción de anteojos. Defensa 691.

Dr. C. RIEDEL.—Médico cirujano. Cirugía. Enfermedades de señoras y partos. Tratamiento con 914, etc.
MAIPU 436
Consultas: de 1 a 4 p. m.
U. T. 2909, Avenida

Oído, Nariz y Garganta

Dr. A. MARTINI, de los hospitales de Turín y Génova. Director del servicio de oído, nariz y garganta del hospital Italiano. De 2 a 5 p. m. ALSINA 1648

MUEBLERIAS

MUEBLERIA Y TAPICERIA
Franco - Argentina
— DE —
CERUSO y SCARLATO
Fabricantes e importadores
2579 RIVADAVIA 2581
Fábrica GUAYAQUIL 291. U. T. 2472 (Mitre). Coop. 827 (Oeste) Buenos Aires. Coop. 3592 (Cen.)

NEGOCIOS EN GENERAL

Balbi, Parodi y Mariotti
NEGOCIACIONES SOBRE VALORES COTIZABLES Y NO COTIZABLES
OPERACIONES BANCARIAS
ESMERALDA 692
U.T. 2613 AVENIDA

OPTICAS

Instituto optico oculístico
FIAT LUX
621 - SARMIENTO - 621
SUCURSAL No. 2
Surtido completo en lentes y anteojos a precios excepcionales, con examen gratis de la vista, talleres propios para la confección de cualquier trabajo del ramo.

Instituto Optico Oculístico
PINGITORE y OCAÑA
Taller de composturas. La casa atiende recetas de los señores médicos oculistas. — Atendemos pedidos del interior contra giro postal
605, Carlos Pellegrini, 605
U. T. 789, LIBERTAD
— BUENOS AIRES —
Haciendo mención del aviso, ahorra Ud. de 10 o|o de descuento.

PELETERIAS

TALLER DE PELETERIA
— de —
Benito y Teresa Cañisa

Se curten, tiñen y lustran pieles. Se hacen toda clase de composturas. Especialidad en tapados a medida y pieles finas.
PARAGUAY 1321
Unión Telef. 2186, Juncal
BUENOS AIRES

PINTURERIAS

"LA ESTRELLA DEL SUD": Ferretería y pinturería de Angel Zaccheo. U. T. 405 (B. Orden). Brasil 1201.

PRODUCTOS QUIMICOS

EL DESCUBRIMIENTO — MAS — PERFECTO DEL DIA!...
Desaparición inmediata de las canas con el polvo o líquido en todos los matices
Devuelve el color natural del cabello para siempre, lo sostiene saludable, lleno de vida y evita su caída, pudiéndose lavar la cabeza tantas veces se quiera
HENNE - LEILA
Usándolo una vez no se deja más
Caja grande . . $ 7.—
" chica . . " 5.—
Salones de aplicación: ESMERALDA 585
U. T. 4688, Avenida
Se atienden pedidos por correo enviando $ 0.50 para encomienda postal. MAISON FRANCOIS Y JULIEN
Repres. en Montevideo: SAVIGNOL
San José 1319

PLANTAS Y FLORES

F. HINTERMEYER
701 Cangallo 701
U. T. 3675 (Avenida)
De 7 a. m. a 8.30 p. m.

REMATADORES

TOMAS AGUIAR
Campos, haciendas, propiedades, remates, consignaciones y comisiones en general.
Descuentos bancarios
Av. de Mayo 760—U. T. ...

ADOLFO BULLRICH y Cía. ... da 273. y San Martín, y ... U. T. 6440 (Avenida).

SANATORIOS

"SALUS". Bdo. de Irigoyen ... Instituto para la terapia física ..., tratamiento especial de enfermedades internas y de ... 8 a 12 y de 4 a 6.

SASTRERIAS

ATILIO CONTE: Av. de ... mero 1276, primer piso. U. T. ... (Libertad). y Confecciones

CASA Emilio SASTRERIA
EX CORTADOR DE LA ...
ATILIO CONTE
686 LAVALLE 686

SASTRERIA MARTI...

FRANCESES E ...
1560 SANTA FE ...
BUENOS AIRES

"COLON HOUSE"
SASTRERIA
de Antonio Viol...
Sastrería para señoras y caballeros. — Se dan vuelta, se limpian, tiñen y planchan toda clase de ropa, dejándola como nuevos.—Trabajos garantidos
PRECIOS MODICOS
742 PERU ...

SAST. y SOMBRERERIAS

A. SAN GERMAN: ... Irigoyen 236. Dirección ... Sangermán. U. T. ... de 8 a 6 p. m.

TINTORERIAS

DE GABRIEL MARTI...RRA, Victoria 942. ... quiler, trajes etiqueta. U. T. ... bertad).

"THE OXFORD". Se ... Se dan vuelta, se limpian ... chan y se tiñen trajes ... vestidos en general. Se ... en 24 horas. U. T. 4493 ...

"LA YOKOHAMA"
TINTORERIA JAPONESA
de Tunezo Miy...
Tinturas y limpieza (sistema japonés). — ...
CALLAO 697 - ...
U. T. 5838 ...
BUENOS AIRES

LA ITALO ARGENTINA

TALLERES MECANICOS • FUNDICION DE HIERRO Y BRONCE • EXPLOTACION DE METALES EN GENERAL Y TRABAJOS DE FRAGUA

ROQUE SALERNO e HIJOS

REPARACIONES DE MAQUINAS PARA TODAS LAS INDUSTRIAS EN GENERAL — UTILES PARA LA AGRICULTURA — MATERIALES Y PIEZAS PARA TRANVIAS Y AUTOMOVILES — COMPRAMOS Y VENDEMOS METALES EN GENERAL

1924, AUSTRALIA, 1950 Y 1949, ALVARADO, 1949, PLAZA HERRERA

(U. T. 341, BARRACAS) (COOP. TELEF. 110, BARRACAS) (BUENOS AIRES)